TRABAJO SOCIAL ANTE LA PROBLEMATICA SOCIAL DE LAS COMUNIDADES SURGIDAS POR INVASION EN LA CIUDAD DE BARRANQUILLA

LIBIA FRIAS R.

LUZMILA MARDINI A.

TRABAJO DE GRADO PRESENTADO COMO REQUISITO PARCIAL
PARA OPTAR EL TITULO DE TRABAJADORA SOCIAL

MARIA MORALES B.

Asesora

CORPORACION EDUCATIVA MAYOR DEL DESARROLLO SIMON BOLIVAR

FACULTAD DE TRABAJO SOCIAL

BARRANQUILLA, 1984

TRABAJO SOCIAL ANTE LA PROBLEMATICA SOCIAL DE LAS COMUNIDADES SURGIDAS POR INVASION EN LA CIUDAD DE BARRANQUILLA

LIBIA FRIAS R.

LUZMILA MARDINI A.

CORPORACION EDUCATIVA MAYOR DEL DESARROLLO " SIMON BOLIVAR "

FACULTAD DE TRABAJO SOCIAL

BARRANQUILLA, 1984

CORPORACION EDUCATIVA MAYOR DEL DESARROLLO SIMON BOLIVAR

DIRECTIVA

RECTOR	DR JOSE CONSUEGRA H.
SECRETARIO GENERAL	DR. RAFAEL BOLAÑO
DECANO	DR. JORGE TORRES DIAZ
VICEDECANO	DR. CARLOS OSORIO TORRES
SECRETARIA ACADEMICA	DRA. MARIA TORRES AVILA
ASESORA	DRA. MARIA MORALES BLANCO

BARRANQUILLA, JULIO DE 1984

NOTA DE ACEPTACION

_____

_____

_____

_____

PRESIDENTE DEL JURADO

_____

JURADO

_____

JURADO

BARRANQUILLA, JULIO DE 1.984

D E D I C A T O R I A

A mis padres Antonio y Amilde, quienes con su esfuerzo me han ayudado a salir triunfante en la vida.

Gracias a mis padres he adquirido una formación intelectual y moral, que me sirvió para terminar felizmente mi carrera. Ellos me han apoyado en los momentos más difíciles de mi vida, estimulándome con sus consejos, y no desfallecieron hasta verme convertida en una profesional.

Estoy muy orgullosa de tener unos padres tan maravillosos, ya que unos buenos padres son el mejor tesoro que el Creador nos puede proporcionar, puesto que ellos además de darnos la vida, nos orientan y nos preparan para afrontarla.

A mis hermanos y demás familiares, quienes siempre me han brindado su estímulo.

A todos ellos les agradezco su amor, comprensión y apoyo moral, que ha sido decisivo para mi realización como persona.

LIBIA

D E D I C A T O R I A

Especialmente a Mi Madre querida, quien en su corto transcurso por la vida me dió amor, comprensión y me inculcó el deseo de superación, el cual siempre estuvo presente en los momentos difíciles. En honor a su respetable memoria, hoy con orgullo le brindo éste triunfo y todos los que de aquí en adelante obtenga, por dejar en mí el valor para vencer y fijar metas para salir adelante.

A mi padre a quien profeso un inmenso cariño, quien desde siempre se interesó por darme una educación para verme realizada en la vida y me brindó apoyo moral y económico, el cual no fue en vano su sacrificio porque he cumplido sus aspiraciones.

A mis hermanas que me brindaron apoyo, comprensión en el transcurso de mi carrera.

A un amigo especial el cual me brindó voz de aliento para estudiar con brío en los momentos difíciles, le dedico estas lineas para demostrarle mi profundo cariño y que éste detalle sea la aureola que engalane nuestra amistad.

Regocijo propio ya que siempre tuve un espíritu grande para vencer y superar los obstáculos que se han presentado. Un escalón más para futuros éxitos y sentirme totalmente realizada en la vida.

A todas aquellas personas que de una u otra forma contribuyeron al logro de éste triunfo.

A la Directiva, profesores de la Universidad Simón Bolívar, quienes permitieron que en su recinto, se me diera una formación académica para poder prestar mis servicios a la sociedad y otorgarme el título del cual me siento muy orgullosa: Trabajadora Social.

LUZMILA

TABLA DE CONTENIDO

		PAG
INTRODUCCION		1
1.	ASPECTOS TEORICOS SOBRE COMUNIDAD	4
1.1	CONCEPTOS DE COMUNIDAD	5
1.2	DIAGNOSTICO DE COMUNIDAD	10
1.3	CONCEPTOS SOBRE EL DESARROLLO DE LA COMUNIDAD	13
1.4	PRINCIPIOS DEL DESARROLLO COMUNITARIO	16
1.5	CARACTERISTICAS DEL DESARROLLO COMUNITARIO	19
2	LA PROBLEMATICA SOCIAL DE LAS INVASIONES DE TIERRAS EN LA CIUDAD DE BARRANQUILLA	24
2.1	CAUSAS DE LAS INVASIONES DE TIERRAS	28
2.2	COMUNIDADES SURGIDAS POR INVASION EN LA CAPITAL DEL DEPARTAMENTO DEL ATLANTICO DONDE HAN HABIDO PRACTICANTES DE TRABAJO SOCIAL DE LA UNIVERSIDAD SIMON BOLIVAR	34
2.3	PROBLEMAS ECONOMICOS EN LAS COMUNIDADES DE INVASION	36
2.3.1	Aspectos Socio-económicos	36
2.3.1.1	Ocupación Laboral	39
2.3.1.2	Ingresos	41

		PAG
2.3.2	Aspectos de Salubridad en las Comunidades de Invasión	43
2.3.2.1	Acueducto	44
2.3.2.2	Sanitarios	47
2.3.2.3	Alcantarillado	48
2.3.3	La Salud en las Comunidades surgidas por Invasión	50
2.3.4	La Situación de las Habitaciones en las comunidades de invasión	55
2.3.4.1	Materiales de Construcción de las viviendas	56
2.3.4.2	Estado de las Habitaciones	58
2.4	PROBLEMAS SOCIO-JURIDICOS EN LAS COMUNIDADES DE INVASION	58
2.4.1	Legalización de la Vivienda	60
2.4.2	Patria Potestad	61
2.4.3	Otros Aspectos	63
2.5	ASPECTOS SOCIO-POLITICOS EN LAS COMUNIDADES DE INVASION	64
2.5.1	El Liderazgo	65
2.5.2	Organizaciones de Base	68
3.	INTERVENCION DEL TRABAJADOR SOCIAL EN LAS COMUNIDADES DE INVASION EN LA CIUDAD DE BARRANQUILLA	74
3.1	ANALISIS CRITICO A LA INTERVENCION DEL TRABAJA-	

		PAG
	DOR SOCIAL EN LAS COMUNIDADES DE INVASION DONDE HAN HABIDO PRACTICANTES DE TRABAJO SOCIAL DE LA UNIVERSIDAD SIMON BOLIVAR	83
3.1.1	Carrizal	83
3.1.2	Bellarena	85
3.1.3	Siete de Abril	86
3. 1.4	Cuchilla de Villate y Lipaya	87
3.1.5	John F. Kennedy	87
3.1.6	Villa Blanca	88
3.1.7	La Luz	89
3.1.8	Bosque	89
3.2	PROPUESTAS A LA PROBLEMATICA SOCIO-ECONOMICA Y JURIDICA DE LAS INVASIONES EN LA CIUDAD DE BARRANQUILLA POR PARTE DE TRABAJO SOCIAL	91
3.2.1	Propuestas Inmediatas	92
3.2.2	Propuestas Mediatas	100
	CONCLUSION	103
	RECOMENDACIONES	106
	BIBLIOGRAFIA	108
	ANEXOS	110

I N T R O D U C C I O N

Trabajo Social ante la problemática social de las comunidades surgidas por invasión en la ciudad de Barranquilla, se constituye en el tema de estudio desarrollado para optar el título de Trabajadoras Sociales.

Las comunidades surgidas por invasión en la ciudad de Barranquilla son múltiples, lo que obstaculiza desarrollar un estudio detenido de todas y cada una de ellas, por lo cual el estudio se centra en una muestra del 50% entre las dieciocho (18) comunidades surgidas por invasión en la capital del departamento del Atlántico, donde ha habido practicantes de Trabajo Social de la Universidad Simón Bolívar.

El propósito que nos lleva a analizar en lo teórico-práctico las comunidades de Carrizal, John F. Kennedy, Lipaya, Bellarena, Cuchilla de Villate, Villa Blanca, Bosque, Siete de Abril y la Luz, no es otro que racionalizar experiencias que nos permitan presentar como alternativa concreta un plan de trabajo a ejecutarse simultáneamente en cada una de las comunidades mencionadas, para que así el desarrollo comunitario permita transformaciones concretas acordes a una realidad específica.

El proceso de desarrollo comunitario, las experiencias que de él se

tienen por documentos, de la forma como se han generado en Méjico y Cuba permiten sustentar la necesidad de que Trabajo Social con una acción crítica se proyecte a todas las comunidades de invasión; caso concreto de Barranquilla, actuando como planificador, ejecutor y controlador de programas y proyectos de bienestar social con las cuales las familias por intermedio de las instituciones respectivas mejoren su nivel de vida.

Fundamentándonos en lo anterior hemos repartido metodológicamente el trabajo en tres capítulos a saber:

En el primer capítulo titulado Aspectos Teóricos sobre Comunidad, analizamos críticamente conceptos sobre comunidad, desarrollo comunitario, principios y características del mismo, diagnóstico de la comunidad; esto se hace indispensable para poder comprender posteriormente la situación presentada en las comunidades de invasión en Barranquilla.

En el segundo capítulo analizamos la Problemática social de las invasiones de tierras en la ciudad de Barranquilla, entre ellas las causas sociales que determinan la invasión, los problemas socio-jurídicos y las necesidades que padecen actualmente, tales como salud, educación, vivienda, empleo, acueducto, alcantarillado, sanitarios, energía eléctrica, el liderazgo, organizaciones de base, estan ubicadas dentro de las contradicciones del capitalismo mundial para los oprimidos y explotados de éste medio social.

Al final cuando analizamos la intervención del Trabajador Social en las comunidades de invasión en la ciudad de Barranquilla, lo hacemos en base a las informaciones entregadas por personas conocedoras de la

problemática, el estudio teórico realizado a los informes de práctica de cada comunidad y los datos obtenidos de las encuestas aplicadas a cada una de ellas, lo que nos dá bases para presentar alternativas mediatas e inmediatas que comprometan un accionar constante de Trabajo Social en las comunidades de invasión.

El método utilizado para el estudio es el Dialéctico señalando que nada existe aislado, todo interrelacionado en causa y efecto; así la situación socio-política y económica de una comunidad tugurial no puede verse aislada, sino interrelacionada en las contradicciones de nuestra sociedad, por lo cual no se pueden presentar paliativos a un sector, sino acciones dialécticas donde todas las comunidades se integren dentro del proceso de unidad y lucha de los oprimidos contra los opresores.

El trabajo se sustenta en el aspecto teórico con una diversa biblio - grafía aparecida al final.

1. ASPECTOS TEORICOS SOBRE COMUNIDAD

Al desarrollar un estudio referente a Trabajo Social ante la problemática social de las comunidades surgidas por invasiones de tierras en la ciudad de Barranquilla, se hace necesario poder dominar conceptos pertinentes al tema, enfocado en las dos concepciones del mundo, pués si vamos a asumir criterios dialécticos, de hecho estamos comprometidas a analizar la comunidad desde diversos aspectos.

Encontramos conceptos los cuales ubican estáticamente a una comunidad, otros en su afán de transformación asumen posiciones funcionalistas disfrazadas de dialéctica, todo esto se hace necesario desentrañarlo en éste capítulo para poder tener fundamentos teórico-prácticos que nos permitan en el transcurso del trabajo hacer un análisis crítico a la intervención de las practicantes de Trabajo Social de la Universidad Simón Bolívar en cada uno de los campos comunitarios.

Sabemos que la teoría con la práctica constituyen una indisoluble unidad dialéctica, donde no se pueden desperdiciar ni dejar de lado aspectos de las mismas, por ello, el conocimiento y dominio de términos como comunidad, desarrollo de la comunidad, principios y característi - cas del mismo, son fundamentales para analizar la crítica situación socio-económica y política de los marginados en éste sector del país,

principalmente en los habitantes de sectores de invasión, así se podrá tener una visión de compromiso para que los integrantes de estos barrios comprendan la necesidad de organizarse y luchar por satisfacer sus necesidades sociales: Salud, educación, vivienda, transporte, recreación, obras públicas.

1.1 CONCEPTOS DE COMUNIDAD

Desde el punto de vista mecanicista e idealista se acostumbra a definir a una comunidad como a un grupo de personas ubicadas en un área geográfica en similitud de condiciones socio-económicas, padeciendo comunes problemas; aquí visionamos un carácter y enfoque mecánico de comunidad donde no se tiene en cuenta que la misma se desarrolla bajo condiciones específicas de la lucha de clases en un lugar y tiempo determinado. Se asume una posición pasiva e idealista hacia sus problemas, sus necesidades socio-económicas, políticas y jurídicas.

En otra definición de comunidad tenemos: " Es una agrupación organizada de personas que se perciben como unidad social, cuyos miembros participan de algún rasgo, interés, elemento, objetivo o función común, con conciencia de pertenencia, situados en una determinada área geográfica en la cual la pluralidad de personas interracionan más intensamente entre sí que en otro contexto " (1)

Antes de entrar a un análisis de la definición anterior, veamos lo que plantea la Dra Nisia Agüero al respecto:

" La comunidad es una agrupación organizada de personas, con intereses, objetivos y metas comunes, que ocupan determinado espacio geográ

fico vínculados a un proceso histórico concreto, cuyos miembros se mantienen en constante interrelación por medio de las relaciones de producción social, con el propósito de satisfacer las demandas materiales y espirituales de todos sus integrantes." (2)

En las dos definiciones anteriores encontramos una aparente similitud entre ellas, aún cuando no descartamos, ni negamos la validez de la primera; es la última la que acoge los fundamentos de un análisis crítico dialéctico, pués al plantearse la situación dentro de un proceso histórico concreto, se comprende como la comunidad no puede verse aislada de las contradicciones de la lucha de clases donde son antagónicos los intereses entre la burguesía y el proletariado.

Esto nos muestra a la luz del Marxismo, que son las necesidades sociales concretas, la conciencia política social la que permite la ubicación de comunidad en diversos estratos, lo que someramente podemos sintetizar así: Burguesía, pequeña burguesía superior, pequeña burguesía baja, proletarios y lumpen-proletarios.

Las comunidades burguesas, son aquellas donde habitan los dueños de los medios de producción, con toda la infraestructura y condiciones propicias a la vida, entre estas podemos mencionar a nivel de breves ejemplos al Golf, parte de los Nogales entre otras en la ciudad de Barranquilla.

La pequeña burguesía es aquella que oscila entre la burguesía y el proletariado, sin intereses de clase bien definidos, pudiendo en un momento padecer múltiples necesidades y en otros estar cómodamente; se pue

de dividir en superior e inferior.

La pequeña burguesía superior es aquella que posee riquezas expresadas en varias viviendas, extensiones de tierras, alamacenes, e inclusive industrias, pero sin tener lo necesario para ser dueños de los medios de producción en la sociedad actual. En la ciudad de Barranquilla entre los barrios de la pequeña burguesía superior se encuentran parte de los Nogales, los Altos del Prado.

La pequeña burguesía inferior es la que se encuentra en mejores condiciones que el proletariado, pero que son víctimas de necesidades sociales, de la ineficacia de los servicios públicos y sanitarios; a manera de ejemplo encontramos Las Delicias, el Recreo y otros.

Los barrios o comunidades pertenecientes al proletariado propiamente dicho, tenemos los de Rebolo, las Nieves, Chiquinquirá y otros.

Los denominados sectores del lumpen-proletariado son los que comunmente conocemos como tugurios, donde no existen elementales condiciones para la vida humana, siendo en su mayoría los habitantes desempleados, ubicados según el marxismo sin clase social específica, de lo más bajo de la sociedad habiendo la urgencia de un trato especial en la educación y concientización de sus miembros.

Además de lo anterior encontramos a comunidades rurales donde existen estratificación social al interior del campesinado con características específicas.

La clasificación social que brevemente se ha enunciado sobre la comu-

nidad, permite un compromiso específico de estudio de acuerdo a las características y necesidades en ellas, pués las que aparecen enmarcadas dentro de un determinado estrato socio-económico refleja condiciones y particularidades similares en lo que respecta a salud, educación, vivienda, recreación, transporte e infraestructura; de igual forma esa estratificación de comunidades aún cuando a simple vista no parezca arbitraria, nos indica, de acuerdo a la definición emitida en la Conferencia de la Universidad Nacional de Bogotá, como la ubicación en las relaciones de producción social, la necesidad de satisfacer demandas materiales y espirituales en todos sus integrantes es el fundamento dialéctico para comprender lo que es comunidad, diferente a la tesis de Ander Egg, la cual sin atrevernos a tildarla de idealista, en la medida de ver la interacción de personas sólo por el prurito de vivir en una misma área geográfica, pero donde el autor deja entrever un desconocimiento real de la ubicación dentro de una determinada clase social con problemas y necesidades socio-económicas y políticas similares.

Se hace necesario enfatizar en el sentido de que no se pretende criticar la posición ideológica del autor mencionado, sino dejar claro errores en la definición, los que corresponden a un enfoque y concepción predominante en la Sociología al interior de los países latinoamericanos, donde existen vacíos teóricos respecto al tema en estudio; por el contrario, se pretende retomar críticamente los aspectos positivos y negativos que nos permitan en los capítulos posteriores como la influencia de esas tesis y el desconocimiento de otras al interior de la facultad de Trabajo Social de ésta universidad, es la que ha permitido un amorfismo y desplanificación en las prácticas comunitarias, cayéndose

de hecho en posiciones mecanicistas y funcionalistas.

Una comunidad, ubicada ella en cualquiera de los estratos sociales éxige entre sus relaciones sociales contar con organizaciones de base representadas en Juntas de Acción Comunal, Defensa Cívil, Comités Cívicos las cuales necesitan trabajar en pro de sus comunidades en forma interrelacionada, basándonos de que en relación a la clasificación de las mismas los problemas y necesidades no pueden ni deben ser vistos en forma unívoca, egoísta, sino que las organizaciones de base con una concepción dialéctica de comunidad deben propender por el bienestar de sus miembros, sin intereses secundarios de grupo político, sin un adoctrinamiento ni compromiso a sus miembros, convirtiéndose en los medios para que las personas transformen sus condiciones de vida en la medida que se consiga por intermedio de las respectivas instituciones la puesta en marcha de políticas de bienestar social.

Continuando con nuestro enfoque crítico al concepto de comunidad, si bien hemos planteado una posición dialéctica crítica en la definición de Nisia Agüero con respecto a la de Ezequiel Ander Egg, debemos anotar que hemos hecho mención a la definición del autor en la última edición de su libro Metodología y Práctica del Desarrollo de la Comunidad.

El mundo actual se divide básicamente en países capitalistas, socialistas y en vía al socialismo. En lo que respecta al capitalismo existen tres sub-clasificaciones muy bien diferenciadas:

Las del capitalismo independiente o autónomo, a las cuales pertenecen las potencias mundiales, tal es el caso de las naciones europeas y Es-

tados Unidos; naciones sub-desarrolladas como América Latina y parte de Asia; los países atrasados fundamentalmente los de Africa y Oceanía.

Lo anterior es determinante en la Sociología Marxista para hacer un enfoque sobre comunidad, la ubicación de las mismas, anotándose que en cada una de las sub-clasificaciones de comunidad, con el agravante de que el proletariado, los pobres en los países europeos y norteamericanos tienen mínimas condiciones superiores a la del resto del mundo, sin que esto en ningún momento quiera decir una negación a la opresión política y explotación económica.

En el caso que nos atañe, la realidad colombiana, nuestro país vive doble dominación, la de la burguesía norteamericana y la criolla, básico para que los oprimidos y explotados sufran una super dominación, lo que los obliga a migrar del campo a la ciudad, en búsqueda de mejores condiciones de vida, dándose los asentamientos de los cordones de miseria, comunidades donde se entremexclan hábites y costumbres urbanas, rurales o semi-rurales que en condiciones infrahumanas lo llevan a postrarse en sus condiciones de existencia sin ánimo de superación.

Partiendo de la definición de comunidad donde ésta es concebida dentro del contexto de la lucha de clases, pasamos a enfocar el diagnóstico de comunidad.

1.2 DIAGNOSTICO DE COMUNIDAD

Debemos iniciar éste acápite con un enfoque sobre diagnóstico:

" El diagnóstico es así, no sólo la jerarquización y categorización de

los problemas, el planteamiento de alternativas de tratamiento y solución, es la base del plan, del programa y de los proyectos a ejecutarse." (3)

En relación a lo anterior el diagnóstico es imprescindible para la intervención de un trabajo comunitario, donde para el mismo debe tenerse en cuenta no sólo el concepto de comunidad, sino la ubicación socio-política y económica de las personas donde se desarrolla el estudio, por lo que en forma empírica a manera preliminar nos atrevemos a decir que son comunidades surgidas por invasión, unas debido a la necesidad de un techo para vivir, donde las personas de antemano se pusieron de - acuerdo para esta acción; en otras pués sín una mínima unidad entre ellos, el engaño de que fueron víctimas por parte de los políticos burgueses en épocas de elecciones llevó a un asentamiento sin condiciones necesarias para la vida humana.

Las bajas condiciones de vida, el hecho de no tener una ocupación laboral estable, el analfabetismo y semianalfabetismo en el cual se debaten sus miembros, la ineficacia de las políticas del Estado como parte integrante de las contradicciones del capitalismo mundial ha sido fundamental para que las personas vivan pasivas a sus condiciones de existencia, sín un asomo de lucha organizada que obligue a las instituciones respectivas la implementación de políticas de bienestar social.

La ineficacia de los servicios públicos y sanitarios, el aumento desproporcionado tanto del costo de la vida, el no cumplimiento de políticas sobre erradicación de tugurios permiten presentar como parte de lo que podemos denominar un diagnóstico preliminar, variables que deter -

minan la situación social en los habitantes de las comunidades surgidas por invasión en la ciudad de Barranquilla, representado esto en hambre, desmutrición, enfermedades, hacinamiento, sistematizado en miseria.

El diagnóstico sobre las comunidades surgidas por invasión en la ciudad de Barranquilla debe hacerse integradamente en ellas, para así buscar una perspectiva de intervención dialéctica similar para todas bajo condiciones específicas de espacio y tiempo, pués si bien en algunas existen incipientemente algunos servicios públicos, el hambre, las enfermedades son comunes para todas.

En un diagnóstico de comunidad debe tenerse en cuenta la sistematización de la información, datos de las comunidades, necesidades y problemas de las mismas, comportamiento de sus miembros, actitud de sus líderes, recursos para la intervención.

En coordinación a lo anterior se presenta otra definición de diagnóstico:

> El procedimiento por el cual es establezca la naturaleza y magnitud de las necesidades y problemas que afecten el aspecto, sector o situación de la realidad social que es motivo de estudio-investigación en vista de la programación y realización de una acción.
>
> En el diagnóstico se establece también la jerarquización de las necesidades y problemas en función de ciertos criterios políticos, ideológicos y técnicos, comporta así mismo el conocimiento de las diferentes fuerzas en conflicto y de los factores que actúan de manera favorable, neutra o desfavorable, para alcanzar los objetivos o la finalidad propuesta.
>
> También incluye la determinación de los recursos disponibles. Tiene por finalidad servir de base para hacer y para fundamentar las estrategias que se han de expresar en una práctica concreta, conforme a las necesidades y aspiracio-

nes manifiestas por los mismos interesados de manera directa y a través de sus organizaciones o asociaciones (4)

Nos indica lo anterior como en una comunidad se deben tener en cuenta los aspectos positivos y negativos de la misma en el momento de emitir un diagnóstico, pués de ello se va a derivar una acción concreta con la cual los diversos estamentos de la misma transformen su realidad social, así como en las nueve comunidades surgidas por invasión tomadas como muestra para nuestro estudio en la ciudad de Barranquilla, se integran los hechos positivos y negativos que permitan la presentación de un plan de trabajo conjunto.

1.3 CONCEPTOS SOBRE EL DESARROLLO DE LA COMUNIDAD

Cuando hablamos de desarrollo de la comunidad hacemos referencia a las transformaciones, cambios presentados en los aspectos materiales y espirituales en una comunidad, comprometiendo la formación de líderes, quienes encaucen situaciones propicias de salud, educación, vivienda, transporte, obras públicas logrando conseguir de las autoridades respectivas el establecimiento de medios para condiciones normales de vida.

> Un movimiento con el fín de promover el mejoramiento de la vida de toda la comunidad, con su participación activa y en lo posible por iniciativa de la propia comunidad. Si acaso dicha actividad no apareciera de manera espontánea se emplearán técnicas que la hagan surgir y la estimulen con el objeto de asegurar respuestas activas y entusiastas al movimiento. El desarrollo de la comunidad abarca todas las formas de mejoramiento.
>
> Incluye por lo tanto un conjunto de actividades que se desarrollen en un distrito, ya sean promovidas por el gobierno o por las organizaciones no oficiales. (5)

Nos señala esto, como el desarrollo comunitario exige una intervención de todos sus miembros en la ejecución y control de actividades previamente planificadas, pero la participación comunitaria no se dá espontáneamente, se exige una orientación y educación a sus miembros para que ellos reconozcan la importancia de transformar sus condiciones de existencia.

Se comprende también al desarrollo comunitario como la organización de sus miembros para aunar esfuerzos tendientes a satisfacer necesidades concretas previo estudio y análisis de las mismas con las cuales se logren una responsabilidad de las actividades en su ejecución, así, sus integrantes necesitan valerse de los recursos y medios necesarios para que el proceso de desarrollo comunitario pueda superar todo tipo de obstáculos y barreras que se le presenten en su medio, en su desarrollo.

Han existido diversos enfoques o concepciones sobre desarrollo comunitario, donde podemos mencionar entre otros el de las Naciones Unidas, la que lo designa como: Aquellos procesos en virtud de los cuales los los esfuerzos de una población se suman a los de su gobierno para mejorar las condiciones económicas, sociales, culturales de las comunidades, integrar a estas en la vida del país y permitirle contribuir plenamente al progreso nacional.

El desarrollo comunitario debe tener el propósito de solucionar los problemas de la misma pero en la actualidad, en nuestro medio social se limita en acciones de carácter paleativo que sólo contribuye a intereses individuales. Acontece que el desarrollo comunitario, o de la

comunidad, es analizado de manera atomizada cuando egoístamente una de ellas es separada del contexto socio-económico en el cual se desenvuelve, un craso errer que obstaculiza cualquier avance, esto debe tenerse en cuenta tanto en sectores urbanos como rurales.

Un desarrollo de comunidad debe comprender cuatro fases fundamentales de la manera siguiente:

PRIMERA FASE: INVESTIGACION

Se realiza previo el inicio de la construcción de la nueva comunidad:

- Investigación histórica local, como uno de los medios para conocer factores condicionantes de la situación presente.

- INVESTIGACION SOCIAL PRIMARIA:

Se encuesta a las familias que viven en forma dispersa en áreas de desarrollo con el objetivo de conocer la situación de las mismas en relación a:
Composición de los núcleos.
Relación vivienda-trabajo.
Situación laboral e ingreso.
Integración política.
Nivel de salud.
Escolaridad.
Incorporación de la mujer al trabajo.
Características de las viviendas.
Actitud hacia el nuevo pueblo.
Otros aspectos.

- INVESTIGACION ESPECIALIZADA O COMPLEMENTARIA:

Se efectúa como medio de profundizar en algunas de las áreas de estudio que se abordan en la investigación primaria, coordinación en la metodología y aplicación con el organismo sector correspondiente.

SEGUNDA FASE: PROMOCION PARA AJUSTAR LOS PROGRAMAS Y PLANES DE TRABAJO.

- Los resultados de la investigación social primaria se utiliza para promover, establecer programas y /o adecuar los planes de trabajo existentes con los organismos sectoriales ajustados a las necesidades de la comunidad.

TERCERA FASE: EJECUCION.

- En ésta fase corresponde al grupo, a través de la Trabajadora Comunal velar por:
La adecuada vínculación laboral de los integrantes de la comunidad con la actividad económica que induce la construcción del pueblo.
El equipamiento de las viviendas.
La realización de las mudadas con la consiguiente demolición de los bohíos.
La firma del contrato provisional de usufructo de la vivienda.
La realización y actualización sistemática del expediente familiar de cada núcleo que se integra a la comunidad.
El impulso de otras tareas comunales.

CUARTA FASE: EVALUACION

- Constituye la medición del resultado de los programas aplicados por el grupo y por los organismos sectoriales en las comunidades, así como el establecer el grado de los cambios en las actitudes y valores que se van gestando en sus pobladores. Esto nos permite prever y diagnosticar situaciones que son factibles de modificar de acuerdo a los objetivos que se han trazado. Debe señalarse que estas cuatro fases de trabajo no son dependientes en su ejecución unas de otras y generalmente no mantienen ésta secuencia cronológica.(6)

Las fases anteriores deben realizarse bajo condiciones específicas de las situaciones socio-económicas en cada comunidad, pero sabiendo que en el proceso dialéctico, el desarrollo necesita darse de lo inferior a lo superior, no de manera lineal sino de espiral, teniéndose en cuenta las contradicciones tanto internas como externas que se presentan en el mismo, pués es imposible ejecutar sin saber qué se va a hacer; se necesita de un estudio, luego un diagnóstico que lleva intrínsico un tratamiento, dentro de esto se comprenden las fases anotadas del estudio.

Se debe resaltar que todas y cada una de estas fases deben hacerse en comunidades de un mismo tipo de clase social.

1.4 PRINCIPIOS DEL DESARROLLO COMUNITARIO

Los principios del desarrollo comunitario válidos bajo condiciones con

cretas en comunidades rurales, semirurales y urbanas podemos generalizarlos en la siguiente forma:

" La base filosófica de desarrollo de la comunidad es el respeto a la dignidad de la vida humana. El factor humano es y debe ser el fundamento, el fín y el sujeto de todas las instituciones y organizaciones en que se expresa y actúa la vida social. Este factor nunca debe ser considerado como elemento u objeto pasivo de las mísmas." (7)

De acuerdo a lo planteado en el documento del Sena respecto al desarrollo comunitario se presenta ya no el antiguo carácter paternalista en el ser humano sino el de promotor social y moral que permita desarrollar las potencialidades humanas para que sean las mísmas personas - quienes con una conciencia de su situación y confianza entre sí logren el impulso al cambio en un determinado momento en una sociedad, esto teniendo en cuenta que un cambio o transformación debe ser auto-generado sín imposición a pesar de que existan estímulos externos.

Sin negar la individualidad de cada hombre, el mísmo se rige por normas de comportamiento social donde la adaptación a un grupo va a ser voluntaria. Son las capacidades y libertades de actuación de cada uno de los miembros, lo que va a facilitar que se consigan cambios de - acuerdo a situaciones específicas.

La acción del individuo al interior del grupo debe proyectar tareas que superen los límites del mísmo visionándose hacia el futuro, sólo así se encontraran bases para que en diversos lugares diferentes grupos se interecen por la satisfacción de sus necesidades sociales.

El documento del Sena al cual hicimos referencia continúa explicándonos como el aporte de cada miembro es fundamental para que se tenga en cuenta un equilibrio indispensable para la cooperación y desarrollo.

El desarrollo comunitario permite que las personas se integren conjuntamente para la planeación de acciones concretas con las cuales se prevengan las improvisaciones, se permitan una mayor distribución del tiempo y continuidad la que a la postre va a incidir en la adquisición de un modo de pensar moderno y transformador.

Los principios del desarrollo comunitario anotados en lineas anteriores muestran el cambio dialéctico a que debe estar sometida una agrupación de personas, donde el individualismo debe tomarse como parte integrante de la organización y no con el afán de un egoísmo particular. Son estos principios los que el Trabajo Social comunitario debe tener en cuenta para una educación con la cual las personas adquieran responsabilidades.

Los principios del desarrollo comunitario muestran la necesidad de que las personas como miembros de una clase social se integren a la comunidad, no en forma cuantitativa, para que sea mayoría el mismo, sino en aras de aunar inquietudes, sugerencias con las cuales se transforme la realidad social.

La puesta en práctica de los principios del desarrollo comunitario permiten descubrir actitudes y aptitudes de personas que en pretérito han mostrado apatía o negligencia hacia los problemas socio-económicos más sentidos, contribuye a la vez para detectar la existencia de quienes

tratan de formar la anarquía, el desorden en un grupo, sector e institución en una comunidad.

1.5 CARACTERISTICAS DEL DESARROLLO DE LA COMUNIDAD

Habiendo planteado el complejo proceso del desarrollo comunitario, donde se necesita responsabilidad, principio de autoridad, conciencia hacia la transformación de las condiciones de vida, para lo cual se hace necesario la formación y estructuración de personas que racionalicen las necesidades de la comunidad, es decir un líder con conciencia política de clase.

De acuerdo a lo anterior, entre las principales características del desarrollo comunitario podemos enfocar las siguientes:

- Tener en cuenta los intereses de todos sus miembros, sin distingo de clase o posición socio-económica, credo u oficio, ya que en el grupo cada uno tiene su función.

- Tiene como fundamento el cambio, donde sean las propias personas quienes consigan la transformación de su realidad social, para lo cual debe haber mutua colaboración, participación voluntaria y solidaria de sus miembros.

- Al interior de cualquier comunidad bien sea ésta rural, urbana o semi-urbana, se necesita la acción integral de diversas instituciones comprometidas en el bienestar comunitario.

- El desarrollo comunitario jamás se interesa por problemas secundarios o valadíes, sino concretos, problemas y necesidades sentidas en una co-

munidad.

- Se necesitan estímulos humanos y económicos provenientes desde afuera de la comunidad, es decir de otras, o de grupos políticos, ideológicos, culturales.

- Necesita ser democrático en la medida en que la dirección no se anarquice, sino que sus propios miembros coordinen y participen en las acciones.

- Se debe evitar al mínimo conflictos personales entre los miembros de una comunidad que obstruyan el desarrollo de la misma.

Nos indica lo anterior como el desarrollo comunitario no es un proceso sencillo ni desesperado, sino donde se necesita de toda la dedicación y compromiso en el mismo, utilizándose diversas técnicas y recursos de la Investigación Social necesarios para una transformación, luego de un conocimiento de la problemática.

> En oposición a la concepción metafísica del mundo, la concepción dialéctica materialista del mundo sostiene que, a fín de comprender el desarrollo de una cosa, debemos estudiarla por dentro en sus relaciones con otras cosas; dicho de otro modo debemos considerar que el desarrollo de las cosas es un automovimiento interno y necesario y que, en su movimiento, cada cosa se encuentra en interconexión e interacción con las cosas que la rodean. La causa fundamental del desarrollo de las cosas no es externo sino interno, reside en su carácter contradictorio interno.
>
> Todas las cosas entrañan éste carácter contradictorio; de ahí su movimiento, su desarrollo. El carácter contradictorio interno de una cosa es la causa fundamental de su desarrollo, en tanto que su interconexión y su interacción con otras cosas es causa secundaria (8)

El planteamiento filosófico de Mao Tse Tung es una sustentación a lo que

se ha planteado respecto a la integración e interacción de las partes en el desarrollo comunitario, siendo un absurdo tomar sus características de manera mecánica, divorciados entre sí, por lo que al estudiar la situación social de las comunidades surgidas por invasión en la ciudad de Barranquilla se debe acotar las variables específicas que las interrelacionan, las causas mediatas e inmediatas de tal situación, los aspectos positivos y negativos necesarios en la concientización a las personas.

Así por ejemplo las contradicciones surgidas por la ineficacia o inexistencia de servicios sanitarios y públicos elementales para la vida humana debe constituirse en un factor primordial encargado de formar interés en las personas por la transformación de sus condiciones de existencia.

NOTAS BIBLIOGRAFICAS

1. ANDER EGG Ezequiel. Metodología y Práctica del Desarrollo de la Comunidad, Editorial El Ateneo S. A. México 1982. p 45

2. AGUERO Nisia. El Desarrollo de la Comunidad en la República de Cuba. Lectura adicional # 247. Carrera de Trabajo Social, facultad de Ciencias Humanas, Universidad Nacional de Colombia. Bogotá Abril 1980. p 1

3. OSORIO TORRES Carlos.La Metodología en la Intervención del Trabajo Social. Memorias V Congreso Nacional de Trabajo Social, Cartagena Octubre 1983. p 259

4. Ob- Cit, pp 121-122

5. ANDER EGG Ezequiel. Metodología y Práctica del Desarrollo de la Comunidad. Editorial Humanitas, novena edición. Buenos Aires 1980. p 22

6. AGUERO Op- Cit. p 4

7. SENA. Programa Movil Rural.

8. MAO TSE TUNG. Textos Escogidos. Ediciones Pekín, Primera edición 1976. p 90

2. LA PROBLEMATICA SOCIAL DE LAS INVASIONES DE TIERRAS EN LA CIUDAD DE BARRANQUILLA

Las contradicciones del capitalismo mundial, generan grandes desigualdades entre el campo y la ciudad, donde la miseria aumenta debido al bajo nivel educativo-cultural en los habitantes de las zonas rurales; estos migran a las ciudades esperando poder superar sus condiciones de vida, pero por el contrario se agudiza la situación socio-económica de los marginados, dándose como resultado de ello el fenómeno tugurial, donde no se dan condiciones para la vida humana, ya que no existen servicios de acueducto, alcantarillado; además las moradas son construídas sin elementales condiciones para vivir.

El problema de los cordones de miseria se genera como producto de las contradicciones del capitalismo mundial en los países sub-desarrollados en los que se ubican la urbe de América, Asia y Africa donde la dependencia y el subdesarrollo facilitan la agudización de la miseria.

Las contradicciones generadas a partir de la crísis cíclica del capitalismo mundial, determina para Colombia el surgimiento de invasiones a finales de la década de 1930, donde en lo que respecta a Barranquilla ésta se presenta con mayor intensidad en el lapso comprendido de 1940 a 1950, cuando se dan los principales asentamientos tuguriales en la capital del departamento del Atlántico.

La desintegración del campesinado en Colombia, incide en la formación de sectores sub-urbanos, donde las familias van a presentar combinaciones de características y costumbres pertenecientes tanto a lo rural como urbano, situación ésta que de manera casi fortuita contribuye para que se den no sólo desequilibrios económicos, sino sociales donde se atenta contra la seguridad social.

Los asentamientos en los sectores periféricos de las ciudades, tal como aconteció en la fecha anotada y sucede en la actualidad, se hace sin elementales normas higiénicas, construídas con desechos representados entre otros en cartón, madera, latones, cinc, tablas, sin un reparti - miento del espacio ocupacional, presentándose hacinamiento, lo cual unido a la no existencia de servicios de energía eléctrica, acueducto, alcantarillado, inclusive ni letrinas, permite la proliferación de enfermedades, lo que impide en todo momento la existencia de requísitos mínimos para vivir como seres humanos.

El bajo nivel educativo de las familias que invaden los terrenos para construir sus moradas y el déficit de vivienda, incide para que ellos vivan pasivos a su situación político-social, lo cual se comprueba cuando invasiones que tienen aproximadamente treinta (30) años de haberse generado, permanecen en el estado inicial al no tener sua habitantes una conciencia sobre la organización, debido a las causas ya anotadas.

La situación socio-económica de los diversos sectores oprimidos y explotados de Colombia, ímpide la existencia de condiciones propicias para la obtención de viviendas, en ninguna de sus formas, es decir como

arrendatarios o propietarios.

> La actividad de la edificación de viviendas se ha caracterizado por su inestabilidad. Después de períodos de expansión, generalmente asociados con el fortalecimiento financiero del sector, han seguido años de recesión que, sin duda han contribuído al decaimiento de la actividad industrial y al aumento del desempleo.
>
> En efecto, en el período comprendido entre 1967 y 1972 la actividad edificadora mostró tasas anuales de crecimiento cercanas al 3.7% especialmente por el aumento en los recursos del Banco Central Hipotecario a partir de 1969. (1)

En el documento Cambio con Equidad, donde reposan las políticas gubernamentales en el período comprendido de 1983 a 1986, se analiza como en el transcurso de los años 1964 a 1982 se presenta un 3.2% en el incremento de vivienda urbana inferior al aumento del 3.9% anual en relación a las familias habitantes en la zona urbana. Se patentiza el aumento de arrendatarios hacia el año de 1974 en un 43% indicándose el déficit de vivienda.

Las contradicciones implícitas en el desarrollo desigual capitalista, son los fundamentos para que se presente los déficit cuantitativos y cualitativos de vivienda, los últimos hacen referencia a la carencia e ineficacia de servicios de acueducto, alcantarillado, energía eléctrica, transporte.

Las estadísticas gubernamentales expresadas en Cambio con Equidad nos señalan como el déficit de vivienda en el año 1975 alcanza aproximadamente 726.000 de las cuales el 91% se ubica en los estratos bajo-bajo de la sociedad.

La situación de las familias marginadas se empeora si tenemos en cuen-

ta como sólo el 15% de las soluciones habitacionales se han destinado a los estratos soico-económicos bajos, los cuales alcanzan un 40% de la población total colombiana, aquí se debe tener en cuenta como en la actualidad la miseria ha crecido en forma desproporcionada haciéndose mayor el número de familias destechadas. Esta situación nos señala como la burguesía en Colombia se encuentra incapacitada para solucionar el déficit habitacional en el país.

La crísis económica que ha afectado a organismos como el Banco Central Hipotecario, el Instituto de Crédito Territorial y las corporaciones de ahorro y vivienda en lo que a nuestro estudio respecta, impide la proyección de políticas al respecto, lo que contribuye para que el fenómeno tugurial tenga un crecimiento mayor en los últimos años.

Otro aspecto crítico que se debe tener en cuenta, consiste en que se dan expansiones de políticas de vivienda, pero donde por un lado las mísmas niegan el acceso a los status medio-bajo, bajo y bajo-bajo de nuestra población, por otro las mísmas son construídas sin una planificación donde se tenga en cuenta las capacidades del acueducto y la energía eléctrica, tal como acontece en Barranquilla.

El fenómeno del desempleo, el sub-empleo impiden que los estratos más bajos en los oprimidos y explotados de Colombia tengan acceso a la obtención de vivienda, según las estadísticas gubernamentales alcanza un 40% de la población colombiana, indicando esto el déficit de la mísma y su peligrosidad, ya que esas familias destechadas tampoco tienen los recursos económicos para pagar altísimas sumas de dinero en arriendos, lo que los lleva a invadir terrenos y levantar sus moradas, que no sólo

desequilibra su condición social, sino el de toda la población; ya que estos cordones de miseria se constituyen en los principales focos epidemiológicos, así como de delincuencia, quedando la ciudadanía desamparada en todos los sentidos, siendo esto uno de los factores para que la morbi-mortalidad sea cada vez más vertiginosa.

2.1 CAUSAS DE LAS INVASIONES DE TIERRAS

> La migración hacia las ciudades no explica por sí mísma el déficit de vivienda urbana. Este se explica por las características del desarrollo del capitalismo en Colombia; las condiciones en que allí se dan las contradicciones entre capital y trabajo, y las características y circunstancias en que el modo de producción capitalista articula o descompone formas atrasadas de producción, han generado una distribución del ingreso particularmente desigual. (2)

Lo anterior nos indica como el proceso del capitalismo en Colombia genera contradicciones en urbes y ciudades las que se constituyen en la principal causal para las invasiones, donde no sólo se presenta déficit de vivienda, sino que las contradicciones entre el capital y el trabajo determina un crecimiento vertiginoso del desempleo, dando origen a que las personas se vean obligadas en muchos casos a delinquir para poder subsistir.

Los tugurios han ido creciendo en diversos puntos cardinales de nuestro país, debido al aumento progresivo del déficit habitacional, el cual para 1980 según el anexo # 1 llegaba a 1.036.400; ésta situación se presenta porque se dá una desplanificación en el gobierno colombiano entre las zonas habitadas y las despobladas, así, tenemos la realidad específica de inmensas zonas rurales olvidadas, terrenos valdíos

a lo largo y ancho del país, los que de ocuparse correctamente permitirían la existencia de condiciones propicias a la vida comunitaria.

La necesidad de vivienda conlleva a ser causa de las invasiones, pués además de lo anotado, en Colombia no ha habido una política que controle los arriendos y de ésta manera ante el desproporcionado crecimiento de las mismas, las familias de escasos recursos económicos se ven obligados a subsistir en la miseria.

Esto nos explica el porqué las tesis gubernamentales, sus análisis económicos sobre el problema en estudio se plantean de manera sofisticada trascendiendo la gravedad del problema, esto se nota y nos fundamentamos en el hecho de que tradicionalmente la serie de requísitos exígidos para la obtención de una casa, le niega el acceso a la población desempleada y de bajos recursos económicos, la situación es más agravante cuando en el proceso económico los gobiernos nacionales reconocen el crecimiento del desempleo y sin embargo son negadas las posibilidades para adquirir un techo.

Encontramos reglamentaciones sobre la existencia de un avalúo catastral, con el cual no sólo se reglamenta el valor en los servicios de acueducto y alcantarillado, sino que, los trámites de compra y venta de casas se hace mediante éste avalúo.

Las leyes colombianas estipulan que el avalúo debe ser el patrón de control para fijar el precio de los arriendos; en la práctica esto último no se cumple, así como tampoco la congelación de los mismos, lo que obliga a las familias de escasos recursos a invadir terrenos para

tener una vivienda donde vivir.

La situación se empeora, pués en nuestro medio social las leyes se emiten sin cumplirse, en éste sentido se hace necesario la existencia de políticas fiscales y controles respectivos que permitan la apertura de condiciones propicias para la obtención de vivienda.

La práctica social como criterio de verdad nos demuestra que las políticas de auto-construcción y auto-gestión, viviendas sin cuota inicial no son ningún tipo de solución al déficit habitacional.

En la política de casas sin cuota inicial se exigen una serie de requísitos ante la ley, los cuales, comenzando por los fiadores y la declaración de renta del beneficiado demuestra que es totalmente imposible que los tugurianos puedan beneficiarse de las políticas de Cambio con Equidad, pués toda filosofía burguesa tiene un sello clasista en el que sólo interesa el enriquecimiento del capital, en ningún momento el bienestar comunitario.

Los hechos concretos nos demuestran que las políticas de auto-construcción, auto-gestión se han convertido en inoperantes dándose pisos sociales que llevan a sustentar que la burguesía está defendiendo los tugurios, a manera de ejemplo veamos el caso de la urbanización Los Laureles en la ciudad de Barranquilla donde desde hace tres años se encuentran construídas seis viviendas habitadas sin servicios de acueducto, energía eléctrica, ni sanitarios, dándose en la práctica una violación de normas sociales sobre la vida en comunidad por parte de las respectivas autoridades.

El surgimiento de urbanizaciones y otros programas de vivienda sin una planificación acorde a la capacidad del acueducto municipal, de los servicios de energía eléctrica, así como alcantarillado indican la existencia de condiciones favorables para que continúen generándose las invasiones.

Tal como se ha venido explicando, las invasiones tienen causas socio - económicas, y como se ha sustentado, el déficit de vivienda es cada vez mayor, pero además, las astucias de los políticos de turno en períodos pre-electorales, conllevan a que se generen acompasadas invasiones de tierras, donde las personas son engañadas con promesas de futuras legalizaciones, pero una vez se realiza la acción se olvidan de ellos, presentándose una verdadera lucha por la existencia, pués en la mayoría de los casos los invasores tienen que enfrentar sín ninguna ayuda las arremetidas de la fuerza pública, quienes atienden los llamados de los presuntos propietarios en el cumplimiento de la protección de la propiedad privada.

La situación socio-económica se ha agudizado cada vez más, ya que hasta el presente en Colombia y en particular Barranquilla no han existido organizaciones, ni instituciones que proyecten una divulgación masiva sobre las graves repercusiones en contra del desarrollo socio-económico del país, una violación, así como pérdidas de valores y normas éticas, ya que la vida infrahumana de los tugurios, se convierte en causa y efecto de la miseria que agobia a nuestra población.

El fenómeno de las invasiones, ha originado en el transcurso de la historia de Colombia anormalidades que van desde los desequilibrios de la

salud, hasta atentados contra la propiedad y dignidad humana. Esto se origina no en forma casual, sino porque las mismas condiciones de vida en los tugurianos los lleva a vivir en forma totalmente infrahumana perdiéndose normas indispensables para la vida social.

Todo lo que hasta aquí se ha planteado sobre las causas y orígenes de las invasiones, se ubica dentro de las contradicciones del desarrollo desigual entre las zonas urbanas y rurales de Colombia, como parte integrante de la capitalista, donde la ansiedad y al mismo tiempo la desesperación del proletariado lleva a que las personas se trasladen con sus familias a los principales centros industriales, comerciales, financieros, tratando de obtener mejores condiciones de vida, pero la miseria se hace mayor, ya que la burguesía es impotente debido al despilfarro económico que cada día hace de los presupuestos, para equilibrar la situación social de los marginados.

La característica de doble dominación en países de América Latina, tal es el caso de Colombia donde existe una burguesía y terratenientes nativos que nos oprimen y explotan, habiendo a la vez otra dominación norteamericana, la cual se encarga de un saqueo desmedido de nuestras riquezas, dándose conciliaciones, ya que ninguno de ellos les interesa la situación socio-económica y política del proletariado.

La incursión del capital norteamericano determina la implementación de impuestos cada vez mayores, los que se encargan de asfixiar el presupuesto familiar, el cual no alcanza para las elementales condiciones de vida en sociedad.

En Barranquilla se cobra mediante los recibos de la Electrificadora del Atlántico un impuesto pro-erradicación de tugurios, tales dineros son víctimas de la burocracia, del despilfarro económico, situación reflejada cuando en nuestra ciudad, Barranquilla se dá una proliferación cada vez mayor de los tugurios sin que mínimamente se haya hecho o realizado algo por su erradicación, al contrario estos cordones de miseria aumenta cada vez más.

La Ley 77 de 1981, aparecida en el anexo # 2, da vigencia a la labor pro-erradicación de tugurios, en esta ocasión en coordinación con la Ciudadela Universitaria, sin embargo, no se entregan obras concretas que muestren la erradicación de por lo menos un tugurio entre los tantos existentes en Barranquilla, ello, una muestra patética de como la burguesía asfixia cada vez más a nuestro pueblo con impuestos que nunca cumplen su cometido, es decir propenden por obrar infraestructurales que permitan soluciones de bienestar social; tal como se profundizará en el tercer capítulo, se hace necesario que Trabajo Social labore en diversos organismos del Estado, tendientes en el caso que nos compete de que el impuesto mencionado se haga eficáz, ya que así se disminuiría uno de los principales focos infectocontagiosos y de miseria como son los de los tugurios.

Los motivos que han determinado el proceso de invasión en las últimas cinco décadas, incluyendo la presente, se pueden sintetizar en lo siguiente:

- Las precarias condiciones socio-económicas de la inmensa mayoría de

la clase baja-baja, que les impide continuar pagando alquiler y menos aún obtener una vivienda propia.

- Astucia de los políticos de los partidos burgueses para engañar a los necesitados de vivienda, induciéndoles a la ocupación de terrenos por las vías de hecho, bajo la promesa de posterior legalización de las tierras, lo cual nunca acontece.

- El bajo nivel educativo y cultural y sus condiciones socio-económicas los lleva a vivir en forma infrahumana, donde las viviendas que construyen no cumplen requísitos mínimos para la vida en comunidad.

- Las invasiones se convierten en un negocio, en la medida en que algunas personas invaden terrenos sin necesitarlos, sólo para hacer un lucrativo negocio con los mismos, ésta situación es más grave ya que se presenta un agiotismo inescrupuloso sobre quienes habitan el tugurio.

2.2 COMUNIDADES SURGIDAS POR INVASION EN LA CAPITAL DEL DEPARTAMENTO DEL ATLANTICO DONDE HAN HABIDO PRACTICANTES DE TRABAJO SOCIAL DE LA UNIVERSIDAD SIMON BOLIVAR

El proceso de invasión ha tenido características específicas en nuestro país y concretamente en Barranquilla, donde se encuentran comunidades surgidas por invasión, las cuales en la actualidad se consideran sectores residenciales, por haber conseguido la superación de su estrato socio-económico, como una prueba patética del desarrollo desigual en las comunidades. Así encontramos el caso concreto a manera de ejemplo de

una comunidad, la que no fue tomada como muestra en nuestro estudio, Las Nieves que surgió por invasión presenta múltiples problemas sociales, pero sus características no permiten ubicarla en la actualidad como tugurio.

Debemos resaltar que en nuestra muestra se fundamenta en las comunidades John F. Kennedy, Lipaya, Siete de Abril, Bosque, Cuchilla de Villate, La Luz, Villa Blanca - otrora Cuchilla de San Nicolás-, Carrizal y Bellarena- antiguamente Orejita-; pero existen muchas otras que presentan precarias condiciones de vida.

Encontramos en la actualidad diferenciaciones en el desarrollo socioeconómico en las dieciocho (18) comunidades donde ha habido la presencia de Trabajo Social, mostrándose en varias de ellas un atraso total, situación casi idéntica al momento de darse la invasión, lo que nos muestra una acción no positiva de Trabajo Social en la orientación.

Las comunidades en las cuales ha habido intervención de Trabajo Social son las siguientes: Buenos Aires, Carrizal, Bosque, Las Nieves, Santa María, Simón Bolívar, La Manga, Chinita, La Luz, Malvinas, Lipaya, Cuchilla de Villate, Siete de Abril, Bellarena, Villa Blanca, John F. Kennedy, Ferry y San Luís.

Las condiciones de salud son precarias en estas comunidades, ya que la presencia de pozas sépticas en algunas de ellas, y en otras su inexistencia, tal es el caso de Lipaya, Cuchilla de Villate y Malvinas; la Luz y el Bosque en forma fraccionada determinan la presencia de condiciones propicias para que todo tipo de enfermedades se apoderen de la

población infantil y adulta; más adelante se profundizará éste aspecto centrándonos en las comunidades tomadas como muestra en el estudio.

2.3 PROBLEMAS ECONOMICOS EN LAS COMUNIDADES DE INVASION

Salud, educación, nutrición, vivienda, recreación, ocupación laboral, son entre otros los aspectos socio-económicos indispensables para que las familias puedan vivir honestamente, pero la presencia de clases antagónicas en nuestra sociedad determina que no haya integración comunitaria que permita cambio alguno en su forma de vida.

> En las sociedades modernas y específicamente en el sistema capitalista en el cual se mueven los países sub-desarrollados se ha ido frecuentando en el individuo una actitud negativa en grupo, a relacionarse con sus propios semejantes, desconociendo el carácter social que lo acompaña, fenómeno que es fomentado por los medios de comunicación, los cuales se han ido desarrollando tecnológicamente hasta alcanzar niveles sofisticados que cada vez más reproducen el aislamiento e individualismo en las personas creando una mentalidad diferente al trabajo en común y cooperativo para solucionar los problemas comunitarios (3)

Esta situación se patetiza en las comunidades tomadas como muestra en el estudio, y éste se fundamenta en los datos obtenidos de una muestra al azar de 40 encuestas a las familias en cada una de las nueve comunidades.

2.3.1 Aspectos Socio-económicos

Carlos Marx en su obra El Capital, hace un análisis de las contradicciones presentadas entre el salario y el capital, entre el capital y el trabajo, donde mediante el robo de la fuerza de trabajo a la clase obre

ra el capitalismo obtiene plusvalía, lo determina y contribuye para que la miseria del pueblo sea cada vez mayor, generándose altas tasas de desempleados, lo que obliga a muchos jefes de hogar a brindarse por cualquier salario para no morirse de hambre; enfrentándose a una verdadera lucha por la existencia, lo que permite desequilibrar mayormente la estabilidad en nuestra sociedad.

Esta situación se refleja en nuestro estudio cuando apenas en 23.05% de los encuestados laboran como obreros, una tasa de desempleados del 9.44% determinándose interrelacionadamente el 43.88% se ubiquen en la escala mínima de salarios, con ingresos que no le permiten subsistir convirtiéndose en una respuesta a su condición infrahumana, tal como lo muestra el cuadro No 1.

No se dan políticas alicientes con las cuales los tugurianos puedan construir, transformar en viviendas sus cabañas. La no existencia de políticas de empleo que disminuyan la desocupación, brindando ingresos acordes al costo de la vida; se constituyen en los principales factores por los cuales prevalecen las situaciones de miseria de grandes sectores de nuestra ciudad.

El problema es estructural, ya que ningún gobierno en la República de Colombia se ha preocupado o interesado para que haya una proporción como una balanza entre el costo de la vida y la escala mínima de salarios, es ésta desproporción la que no sólo lleva a las invasiones, sino también a la delincuencia, la violación de normas socio-jurídicas como única forma de obtener medios para poder subsistir.

Comunidad	Ocupación Laboral										Ingresos									
	Obreros		Empleados		Oficios varios		Ninguno		Total		0-9999		10-13.999		14-17999		18-+		Total	
	F	%	F	%	F	%	F	%	F	%	F	%	F	%	F	%	F	%	F	%
Carrizal	11	3.05	2	0.55	25	6.94	2	0.55	40	11.11	9	2.5	11	3.05	15	4.16	5	1.39	40	11.11
Bellavena	6	1.67	7	1.94	25	6.94	2	0.55	40	11.11	15	4.17	7	1.94	9	2.5	9	2.5	40	11.11
Siete de Abril	8	2.22	-	-	25	6.94	7	1.94	40	11.11	24	6.67	8	2.22	4	1.11	4	1.11	40	11.11
Guerrillas de Millate	8	2.22	-	-	27	7.5	5	1.39	40	11.11	22	6.11	3	0.83	12	3.33	3	0.83	40	11.11
Pipaya	9	2.5	-	-	31	8.61	-	-	40	11.11	23	6.39	10	2.77	5	1.38	2	0.55	40	11.11
Kennedy	12	3.33	4	1.11	20	5.55	4	1.11	40	11.11	7	1.94	9	2.5	14	3.89	10	2.77	40	11.11
Villa Blanca	12	3.33	2	0.55	25	6.94	1	0.27	40	11.11	14	3.89	6	1.67	14	3.89	6	1.67	40	11.11
La Paz	11	3.05	1	0.27	26	7.22	2	0.55	40	11.11	14	3.89	6	1.67	15	4.16	5	1.39	40	11.11
Bosque	6	1.67	-	-	23	6.38	11	305	40	11.11	30	8.33	3	0.83	6	1.67	1	0.28	40	11.11
Total	83	23.05	16	4.44	227	6305	34	9.44	360	100	158	43.88	63	17.50	94	26.11	46	12.5	360	100

Cuadro N° 1

La situación no sólo es en Barranquilla sino en toda Colombia donde tanto en la empresa estatal como en la privada existen grandes sectores de burocracia que devengan sueldos sin trabajarlos, despilfarrando el presupuesto estatal, haciendo mayor su déficit, cuando lo correcto debería ser una efectiva política fiscal encargada de prevenir el fenómeno conocido como " corbatas ", utilizando esos dineros en la apertura de fuentes de empleo a personas que realmente lo necesitan.

El fenómeno de la desplanificación en nuestro país, es tan aberrante que se dan casos en que una persona llega a devengar incluso tres o más sueldos, mientras un alto porcentaje de la población es desempleada, favoreciendo esto último el aumento progresivo del ejército industrial de reservas. Aquí se debe anotar que la doble explotación hecha a la fuerza de trabajo por parte de las agencias intermediarias de empleo, impide que los ingresos, sin prestaciones sociales, puedan disminuir la situación de miseria en los desposeídos.

2.3.1.1 Ocupación Laboral

La apropiación de riquezas en unas cuantas manos es determinante para que el proletariado se vea con obstáculos para obtener ocupación laboral, fuente de ingresos, teniendo que vender algunas veces a agencias intermediarias de empleo, quienes acaban sus prestaciones sociales dándose una explotación más aguda.

La situación se agudiza en las ciudades de mayor concentración comercial o industrial, tal es el caso de Barranquilla donde se dan asenta-

mientos urbanos en los denominados cordones de miseria, donde no existen condiciones para el ambiente social.

El creciente aumento del desempleo, obliga a que muchos jefes de familia tengan que dedicarse a laborar en oficios varios entre ellos vendedores ambulantes, voceadores de prensa, emboladores etc, quienes no tienen un trabajo estable, y de hecho su situación de miseria familiar es cada vez mayor.

En estudios realizados pudimos encontrar como el 23.05% de los encuestados se desempeñan como obreros, 4.44% como empleados, el 63.05% en oficios varios, el cual tiene sus mayores índices en Lipaya, Cuchilla de Villate y la Luz en su respectivo orden; es decir precisamente en sectores donde la descomposición social y la desnutrición es acrecentada.

Las tasas de obreros se presentan en mayor forma en las comunidades John F. Kennedy y Villa Blanca, donde el tiempo de existencia y el desarrollo comunitario incipiente, así como las influencias de tipo político permiten la existencia de personas laborando como obreros.

Tal como nos lo muestra el cuadro No 1 la no existencia de empleados en cuatro de las comunidades y la presencia en ella de los más bajos índices de familias desempeñándose como obreros, nos dá una visión de la gravedad del problema en estudio, situación ésta que lleva en muchas ocasiones a delinquir como forma de poder buscar ingresos que les permita el mantenimiento del hogar.

Las personas que laboran en oficios varios, no tienen una ocupación la

boral estable que garantice la obtención permanente de ingresos para satisfacer las necesidades socio-económicas. Además los oficios varios se constituyen en actividades socio-económicas donde no se goza de libertades indispensables a la clase trabajadora como son los servicios médico-odontológicos a ellos y sus familias, otras prestaciones sociales, lo cual incide en una mayor asfixia económica negativa par tener los medios que garanticen la utilización de la medicina privada, siendo esto factor para que la morbi-mortalidad prevalezca en estos sectores.

El fenómeno de la desocupación laboral, permite para que se llegue a dar una desvalorización de la vida, llevando inclusive al suicidio, - acciones reflejo de la no existenci a de un control en las situaciones emocionales generadas por el medio social.

El maltrato físico y psicológico a los menores de edad, llegando a causarles transtornos en la personalidad, se debe entre otros a expresiones generadas por el agobio en las condiciones de vida, donde el individuo, únicamente el de un bajo nivel cultural o una incorrecta formación al respecto, trata de saciar sus problemas en niños y mujeres; todo ello dentro de la concepción machista burguesa predominante.

2.3.1.2 Ingresos

En íntima interrelación dialéctica con lo anterior encontramos que el

43.88% de los encuestados se ubican en la escala de salarios que va desde la no obtención de ingresos hasta $ 9.999, es decir salarios irri

sorios que le impiden a la familia poder desenvolverse con dignidad, convirtiéndose en causal para la presencia de graves enfermedades.

Así, en la segunda escala se presenta un 17.50%; en la tercera un 26.11 % y en la cuarta un 12.5%; esto nos muestra como el segundo porcentaje en orden descendente se refleja en la tercera escala de salarios, pero aquí se debe tener en cuenta que dentro de estos datos de ingresos encontramos casos de oficios varios, familias que si bien en un momento dado obtienen altos ingresos, simultáneamente se dan períodos de recesión donde se imposibilita la obtención de un equilibrio en sus condiciones socio-económicas.

> En las fábricas y manufactureras, aún no sometidas a la ley fabril reina periódicamente, durante las llamadas temporadas, el más espantoso agobio de trabajo, desencadenando de golpe por los encargos repentinos. En la prolongación de la fábrica, la manufacturera y el bazar, en la órbita del trabajo domiciliario, ya de suyo muy irregular y supeditado por entero, por el lado de las materias primas y por el lado de los encargos, a los caprichos del capitalista, a quien aquí no contiene ningún miramiento hacia la rentabilidad de los edificios, las máquinas etc; y que no arriesga tampoco nada más que el pellejo de los mismos obreros, se va formando y disciplinando así, sistemáticamente un ejército industrial de reserva siempre disponible, diezmado por una temporada al año, por no tener en qué trabajar. (4)

Hemos tomado esta tesis del marxismo para aplicarla a la realidad concreta de Barranquilla donde los desempleados, el ejército de reservas tiene un aumento progresivo ya que el alto costo de la materia prima ha determinado el cierre de industrias textileras, entre ellas Comaco, Marisol, parcialmente Vanilón, Celanece, lo que lleva a la desesperación teniendo el jefe de hogar que ubicarse en cualquier sub-empleo o fuente de ingresos por un salario que en algunos casos no llega al mínimo.

Los fenómenos de desempleo, sub-empleo y bajos ingresos no son una situación exclusiva en los sectores de invasión donde se ha centrado el estudio, sino que hace parte de las contradicciones del capitalismo mundial, donde fenómenos infraccionarios impiden las oportunidades de empleo a las clases populares.

2.3.2 Aspectos de Salubridad en las Comunidades de Invasión

La nutrición es un aspecto primordial para que el individuo tenga condiciones fisiológicas y psicológicas óptimas para desenvolverse en sociedad. Al hablar de nutrición inmediátamente se hace referencia al equilibrio de una dieta balanceada donde los alimentos contengan vitaminas, proteínas, albuminas, minerales, calcio, grasas en forma proporcionada, interrelacionada con un medio ambiente donde no haya estancamiento de basuras, aguas negras y se brinden eficientemente servicios de acueducto y alcantarillado.

Loas condiciones de los sectores de invasión, impide la existencia de nutrición debido a la mala alimentación, las contaminaciones allí predominantes, facilitándose para que graves transtornos de salud se apoderen de la población. El bajo nivel educativo-cultural de las familias marginadas impiden que se den hábitos de higiene necesarios para la vida en comunidad.

En relación a lo que se está analizando, la situación cultural impide a los tugurianos evitar mayores contaminaciones en el agua comprada en carro-tanques, la purificación de la misma. Esta situación es fundamental tenerla en cuenta, ya que de por sí la ubicación de la boca-toma

del acueducto de ésta ciudad y las no especializadas técnicas de pro - cesamiento permiten que el agua para consumo humano posea residuos de virus, bácterias y gérmenes patógenos.

Dentro de las enfermedades infecto-contagiosas encontramos las que se transmiten a través del aire como la tuberculosis, tifoidea, paperas, poliomielitis; las transmitidas por el agua como las gastro-intestinales, todo ello se orgina en un medio social insalubre como el de los sectores marginales; éste hecho, exige la necesidad de que diversos profesionales en las áreas médicas y de la salud, así como sociales se comprometan en la rehabilitación de estas zonas.

2.3.2.1 Acueducto

El servicio de acueducto es trascendental para que las personas puedan consumir agua óptima para el organismo humano, la inexistencia de la misma obliga a las personas a comprarla en carro-tanques con altos indices de contaminación, productores de múltiples enfermedades. El es - tancamiento de aguas permite la formación de virus y gérmenes transmisores de diferentes enfermedades infecto-contagiosas entre ellas la ti- foidea que se convierte en una verdadera amenaza para la vida en socie dad.

La población barranquillera desde aproximadamente tres lustros consume agua en estado de contaminación, lo cual se agudiza en las comunidades de invasión donde tal servicio no existe.

La precariedad del servicio de acueducto en la ciudad de Barranquilla determina que en las comunidades del Bosque, Siete de Abril, Lipaya,

no existan redes de acueducto, aunque en algunos barrios la adquisición fraudulentamente de sectores circunvecinos, como es el caso de Bellarena, Villa Blanca, la Luz y Cuchilla de Villate; de igual forma acontece con la energía eléctrica.

En el cuadro No 2 se muestra como el sólo 33.89% de las comunidades en estudio tienen servicio de acueducto, allí encontramos casos concretos de comunidades como Carrizal y Kennedy, quienes respondieron no poseer éste servicio, ya que si bien en las viviendas pueden encontrarse las redes, jamás el servicio de agua ha llegado hasta ellos, reflejándose así lo precario de éste servicio en la capital del departamento del Atlántico.

Muchas familias pagan los impuestos respectivos, sin que se les brinde la oportunidad de obtener éste líquido indispensable para la vida humana, teniendo que pagar precios oscilatorios entre $ 4,oo y $ 8,oo por el valor de una lata de agua en condiciones insalubres por efectos del transporte.

Haciendo un enfoque analítico crítico debemos anotar que en las respuestas entregadas por las 360 personas encuestadas, en varias comunidades existen los servicios pero los mismos no pueden ser utilizados por la ineficacia del acueducto, agua potable que imposibilita la utilización de alcantarillado. Además es costumbre encontrar instalaciones fraudulentas en diversos servicios, entre ellas podemos citar a Cuchilla de Villate donde el 0.33% responden poseer el servicio de acueducto y el 10.28% no tenerlo; situación que se presenta además en Bellarena, la Luz y Villa Blanca al no tener los recursos financieros para instalar

COMUNIDADES	Servicio de Acueductos						Servicios Sanitarios								Alcantarillado				Total	
	SI		NO		TOTAL		SANITARIOS		LETRINA		NINGUNO		TOTAL		SI		NO			
	F	%	F	%	F	%	F	%	F	%	F	%	F	%	F	%	F	%	F	%
CARRIZAL	–	–	40	11.11	40	11.11	–	–	40	11.11	–	–	40	11.11	–	–	40	11.11	40	11.11
BELLARENA	39	10.83	1	0.28	40	11.11	22	6.11	15	4.16	3	0.83	40	11.11	16	4.44	24	6.67	40	11.11
SIETE DE ABRIL	–	–	40	11.11	40	11.11	–	–	25	6.94	15	4.16	40	11.11	–	–	40	11.11	40	11.11
CUCHILLA DE VILLATE	3	0.83	37	10.28	40	11.11	–	–	14	3.88	26	7.22	40	11.11	–	–	40	11.11	40	11.11
LIPAYA	–	–	40	11.11	40	11.11	–	–	15	4.16	25	6.94	40	11.11	–	–	40	11.11	40	11.11
KENNEDY	–	–	40	11.11	40	11.11	19	5.27	21	5.83	–	–	40	11.11	20	5.55	20	5.55	40	11.11
VILLA BLANCA	40	11.11	–	–	40	11.11	31	8.61	9	2.5	–	–	40	11.11	10	2.77	30	8.33	40	11.11
LA LUZ	40	11.11	–	–	40	11.11	20	5.55	19	5	2	0.55	40	11.11	29	8.05	11	3.05	40	11.11
BOSQUE	–	–	40	11.11	40	11.11	–	–	16	4.44	24	6.66	40	11.11	–	–	40	11.11	40	11.11
TOTAL	122	33.89	238	66.11	360	100	92	25.5	173	48.05	95	26.39	360	100	75	20.83	285	79.17	360	100

Cuadro Nº 2

el alcantarillado, acuden a colocaciones ilegales urbanísticas trayendo esto los consabidos problemas infraestructurales, donde se revientan y rebosan tuberías presentándose un estado de contaminación.

El agua se convierte en un constituyente proteínico imprescindible para el metabolismo humano, para su nutrición; el ingerirla en forma contaminada indica la negación del equilibrio entre el hombre y el medio ambiente, así se sustenta una vez más las tesis referentes a la presencia de estados no nutridos, es decir desnutrición en la población que habita en Barranquilla.

2.3.2.2 Sanitarios

Los servicios sanitarios son fundamentales para que existan situaciones favorables al desarrollo humano, ya que mediante la utilización de letrinas se presentan situaciones negativas a la salud por los focos infecto-contagiosos en que ellas se convierten, peor aún donde no existen pozas sépticas por lo que las heces son arrojadas a cualquier lugar o quemadas, generándose un estado de insalubridad en un 100% determinante para que se presenten altos índices de morbilidad y mortalidad.

La no existencia de letrinas, servicios sanitarios en comunidades son reflejo del atraso en las mismas, donde no existen pautas para que se supere la situación de insalubridad.

En nuestro estudio encontramos un bajo índice del 25.5% de familias que cuentan con servicios sanitarios, siendo inexistente en comunidades como Carrizal, Siete de Abril, Cuchilla de Villate, Lipaya y Bosque,

lo cual nos indica que la mayoría de la población, más de las tres cuartas partes de los sectores de invasión estan privados de éste servicio; a la vez es predominante la existencia de letrinas en un 48.05% en todas y cada una de las comunidades tomadas como muestra.

La no existencia de ningún tipo de servicio sanitario, así como la presencia de letrinas, muestra el bajo nivel educativo de una comunidad, y el hecho de no haber líderes que se preocupen por buscar mecanismos tendientes a transformar la precariedad de las condiciones de vida.

La deficiencia en los servicios de acueducto, sanitarios y alcantarillado en los sectores de invasión en la ciudad de Barranquilla, es parte integrante de las contradicciones del capitalismo mundial donde la burguesía no va a solucionar las necesidades al pueblo; se necesita que éste se organice para que consiga de las instituciones respectivas la puesta en marcha de políticas de bienestar social, entre ellas de acueducto, sanitarios y alcantarillado, lo cual se obtiene en el transcurrir histórico en un proceso desigual que se dá de lo inferior a lo superior.

2.3.2.3 Alcantarillado

El nivel de vida se agudiza, se empeora en aquellos lugares donde no existen servicios de acueducto, sanitarios y alcantarillado que favorezcan condiciones óptimas al desarrollo comunitario, pués debido a la inexistencia de los mismos entorpece el proceso de metabolismo.

La no existencia de servicio de acueducto en la inmensa población de

Barranquilla es determinante para que los sanitarios y alcantarillados no puedan prestar el servicio.

La no vigencia de normas sobre construcción de redes, estudios de suelos contribuye para que algunas alcantarillas se rebosen, dejen de prestar servicios en tiempos relativamente cortos, generándose un estado de inseguridad comunitaria.

Los enfoques de la problemática sanitaria en la capital del departamento del Atlántico son decisivos para que de las comunidades en estudio el 20.83% cuente con servicios de alcantarillado, pero obtenido por esfuerzos propios de estos barrios, lo que demuestra la inoperancia de éste servicio.

La baja tecnología en los países de capitalismo dependiente es fundamental para que no haya un procesamiento de las alcantarillas, propiciando un estado de insalubridad aberrante por la no eliminación de desechos, incidiendo ello para que paulatinamente se proyecten sugerencias a nivel internacional sobre el tratado de las aguas, tal como aconteció en la Convención de Cartagena en el año de 1981, pero en la actualidad ésta situación no se ha superado, expresándose en el crecimiento cada vez mayor de sectores sub-urbanos donde no prevalecen como se ha planteado elementales normas para la vida comunitaria.

> En el Gran Caribe, menos de un 10% de las aguas de alcantarillado son tratadas químicamente. En 1977 el 60% de las islas manifestaron poseer muy pocos o servicios inexistentes de alcantarillado y tratamiento.
>
> Así, pués, las aguas y lodos residuales de la mayoría de los habitantes de la zona, llegan al mar " practicamente crudos"

bien a través de los ríos o directamente. También ocurren filtraciones de las letrinas o pozas sépticas pudiendo contaminar las corrientes de agua subterráneas. (5)

Esta situación es patética no sólo en el Gran Caribe, sino también en Sur América, específicamente en Barranquilla, donde subterráneamente se rompen alcantarillas y acueductos, cruzándose las aguas que van a inundar sectores de invasión produciéndose una situación de postración y miseria.

2.3.3 La Salud en las Comunidades Surgidas por Invasión

La Organización Mundial de la Salud (O.M.S.) definió en 1946 la salud como un estado de completo bienestar físico, mental y social y no simplemente la ausencia de afecciones o enfermedades.

La Organización Panamericana Sanitaria, filial de la O.M.S. en América Latina señala que la salud es el aspecto fundamental que permite la realización individual, es un proceso ininterrumpido donde la aparición de enfermedades lo obstruye, debiendo éstas ser prevenidas para que así hayan las condiciones necesarias al desarrollo social, ya que la enfermedad es un desequilibrio entre el individuo y el ambiente por lo cual sólo en la medida en que haya un tratamiento correcto al último de los mencionados, la humanidad puede hallar el bienestar social.

La salud y la enfermedad son dos componentes interrelacionados donde se cree que únicamente lo médico constituye lo fundamental en el equilibrio hombre- medio ambiente desconociéndose lo social como aspecto trascendental, así, la ya mencionada relación salud-enfermedad es una

situación que necesita de un estudio social a fondo mediante el cual se detecten todas las situaciones patógenas entorpecedoras del equilibrio anotado.

La insalubridad existente en la ciudad de Barranquilla donde las Empresas Públicas Municipales, no prestan adecuados servicios de acueducto, alcantarillado y recolección de basuras en los sectores urbanos, a la vez que son inexistentes en los barrios marginados contribuye para que se dé un alto grado de desnutrición, personas sín defensas orgánicas, presentándose de hecho un desajuste entre el individuo y el medio ambiente, habiendo toda una propensión para que niños y adultos sean víctimas de desequilibrios en la salud, los cuales se inician desde el mismo período del embarazo.

El raquitismo y parasitismo son variables determinantes en familias de obreros, desempleados por sus bajos recursos económicos. El estado de anti-higiene y la desnutrición predominante en los sectores de invasión facilita la extensión de anemias, trastornos gastro-intestinales, los que se extienden a problemas en las vías respiratorias.

En Colombia como producto de las contradicciones capitalistas, las instituciones de salud no cumplen sus funciones de prevención, diagnóstico, tratamiento y rehabilitación; esto se demuestra cuando no sólo en los sectores de invasión sino en todo el país y concretamente Barranquilla, enfermedades previsibles en la niñez, entre ellas la gastro-enteritis y la poliomielitis hacen estragos, aumentando la morbi-mortalidad, sín que las instituciones oficiales y privadas de salud hagan al-

go por cumplir sus funciones. Todo esto una prueba contundente de la burocracia e inoperancia al interior de estos organismos.

El estado de anti-higiene, contaminación ambiental en Barranquilla, es determinante para que enfermedades infecto-contagiosas se apoderen con gran facilidad de la población, más aún cuando el nivel educativo del pueblo hace que estas sean vistas como un tabú, lo que agudiza la presencia de las mismas.

Las enfermedades transmisibles en Barranquilla tienen un crecimiento cada vez mayor, ya que el medio ambiente social es propicio para la proliferación de agentes infecciosos.

> En Colombia el despilfarro de dinero por el capitalismo continúa su curso, no habiendo ningún incentivo en las instituciones oficiales y privadas de salud, para superar la situación existente, palpándose ésta en el deprorable estado de las instituciones de salud, donde una muestra contundente la tenemos en el Hospital Regional de Barranquilla, el que su aspecto interno y externo del edificio se muestra sucieza por doquier, labora con caducos aparatos médico-quirúrgicos, salas no dotadas, insuficiencia del personal médico, y paramedico, donde la más llamada institución de caridad anotada, fallecen las personas en su entrada, pués no se presta atención médica de ninguna índole a tiempo, llegándose a convertir en la práctica en una institución pésima, a manera de privada, ya que se atiende a quien cuente con los recursos económicos. En las entidades de salud con carácter privado no se les presta atención en casos de urgencia, sino lleva suficiente dinero por adelantado. (6)

Las enfermedades transmisibles se extienden con mayor facilidad en Barranquilla, ya que además de los estados de insalubridad, a los que hemos hecho referencia, la familia en los sectores marginados, no tienen los recursos económicos para asistir a instituciones de salud, pués su condición de desempleados les impide asistir a centros como el Seguro Social o centros privados.

La morbilidad azota en las comunidades de invasión, en su orden en lo que respecta a la gripe y gastro-enteritis en un 61.40% y 28.95% en la niñez; mientras en los adultos la gripe alcanza un 70.89%, las gastro-intestinales en un 14.66% y las respiratorias un 1.53%, tal como nos lo muestra el cuadro No 3.

Referente a las estadísticas podemos notar que las enfermedades respiratorias en la niñez tiene un 0.27% y en los adultos 1.53%, pero tales porcentajes pueden ser mayores, sí partimos de los tabúes ideológicos que se tienen sobre las enfermedades respiratorias, entre ellas la tuberculosis, lleva a que las personas se abstengan de manifestarlas.

El crecimiento de las enfermedades respiratorias no es casual, sino que se presenta por los estados de contaminación e insalubridad en todas y cada una de las comunidades de invasión, la no existencia de políticas de saneamiento ambiental que comprendan fumigación, vacunación y recolección de basuras; el estado de insalubridad constituye el hecho de que las enfermedades azoten en los sectores de mayor miseria, se patentiza cuando en los adultos, el 19.25% de trastornos corresponde a la comunidad El Bosque, mientras que los niños del barrio Siete de Abril tienen un 14.25%, esto corresponde a las condiciones de desarrollo comunitario donde las familias viven pasivas a su situación actual, lo cual se empeora por el hecho de que los habitantes del Bosque no tienen ningún tipo de orientación social, caso contrario en la comunidad Siete de Abril donde de una u otra forma se motiva a las personas sobre la elevación del nivel de vida.

Observamos como en las familias encuestadas, las comunidades que tie -

Comunidades	Enfermedades en Niños										Enfermedades en Adultos									
	Gastro		Resp		Gripe		Otros		Total		Gastro		Resp		Gripe		Otros		Total	
	F	%	F	%	F	%	F	%	F	%	F	%	F	%	F	%	F	%	F	%
CARRIZAL	17	3.73	–	–	30	6.57	2	0.44	49	10.74	6	1.31	1	0.22	31	6.78	3	0.66	41	8.97
BELLAVENA	17	3.73	–	–	26	5.70	1	0.22	44	9.65	7	1.53	–	–	38	8.31	3	0.66	48	10.50
SIETE DE ABRIL	15	3.29	–	–	40	8.77	10	2.19	65	14.25	5	1.09	–	–	32	7	10	2.19	47	10.28
CUCHILLA DE VILLATE	15	3.29	–	–	27	5.92	13	2.85	55	12.06	13	2.84	–	–	32	7	3	0.66	48	10.50
LIPAYA	8	1.75	–	–	26	5.70	5	1.09	39	8.55	2	0.43	–	–	35	7.66	4	0.87	41	8.97
KENNEDY	11	2.41	1	0.22	38	8.33	1	0.22	51	11.18	3	0.66	4	0.87	38	8.31	3	0.66	48	10.50
VILLA BIANCA	9	1.97	–	–	31	6.79	5	1.09	45	9.87	6	1.31	–	–	35	7.66	6	1.31	47	10.28
LA LUZ	16	3.51	–	–	32	7.01	4	0.87	52	11.40	5	1.09	1	0.22	39	8.53	4	0.87	49	10.72
BOSQUE	24	5.26	–	–	30	6.57	2	0.44	56	12.28	20	4.38	1	0.22	44	9.62	23	5.03	88	14.25
TOTAL	132	28.95	1	0.22	280	61.40	43	9.42	456	100	67	14.66	7	1.53	324	70.89	59	12.91	457	100

Cuadro Nº 3

nen mayores índices de morbilidad infantil son en su orden Siete de Abril, Bosque, Cuchilla de Villate y Kennedy, es decir, donde hay mayor precariedad en los servicios sanitarios, donde la compra del agua se convierte en un sacrificio cotidiano. Referente a las enfermedades en los adultos en su respectivo orden descendente estas se presentan en Bosque, Cuchilla de Villate, Bellarena, la Luz, Kennedy, Villa Blanca, Siete de Abril, Carrizal y Lipaya.

Una muestra de como no existe una educación en las familias, respecto a la prevención y tratamiento de enfermedades, inutilidad de los organismos de salud al no proyectarse en las comunidades mencionadas, al igual que los innumerables cordones de miseria que no fueron motivo de estudio directo, pero que la generalidad de la problemática los cobija.

La presencia de enfermedades infecto-contagiosas en comunidades donde no existen elementales condiciones para la vida humana, permite la proliferación con gran facilidad.

Si bien se ha hecho mención de como todo el ambiente social de Barranquilla se encuentra contaminado, favorable para enfermedades, la situación se empeora en los sectores marginados, esto se refleja en las estadísticas de los Servicios de Salud del departamento del Atlántico donde en lo transcurrido durante los meses de Febrero, Marzo y Abril de 1984 murieron dieciocho (18) niños a causa de gastro-enteritis, todos ellos residentes en sectores de invasión o zonas aledañas.

2.3.4 La Situación de las Habitaciones en las Comunidades de Invasión

Presentando una coordinación dialéctica a nuestro trabajo, veremos como la situación de las habitaciones en las moradas de los sectores de tugurios, donde sus mismas condiciones impiden catalogarlas como viviendas, son propicias para que se generen las enfermedades a las que nos hemos referido y muchas otras.

2.3.4.1 Materiales de Construcción de las Viviendas

Las viviendas construídas en block con sus servicios de acueducto, alcantarillado y sanitarios, son las propicias para que las personas puedan desarrollarse fisiológica y psicológicamente, sin embargo, hemos venido anotando que estas condiciones no se presentan en las comunidades de invasión, origina las condiciones no óptimas para la vida humana.

En el cuadro No 4 vemos que el 79.44% de las habitaciones son construídas en block, pero donde no gozan de los requísitos para convertirse en vivienda, referente a ventilación, existencia de servicios, venta - nas, agua potable, distribución del espacio ocupacional; encontramos un 12.78% de las habitaciones construídas en madera, un 1.94% en desechos y el 5.83% de materiales varios, habiendo condiciones de desarrollo comunitario en Carrizal, Kennedy y Villa Blanca donde según la muestra, todas las viviendas son construídas en block y en Bellarena donde una sola está construída en materiales varios; siendo la situa - ción más agravante en el Bosque, Siete de Abril, Cuchilla de Villate, Lipaya y la Luz, donde existen habitaciones construídas en madera, materiales varios, lo cual es un grave riesgo para la vida humana.

Comunidades

MATERIALES DE CONSTRUCCION

	BLOCK		MADERA		DESECHOS		VARIOS		TOTAL	
	F	%	F	%	F	%	F	%	F	%
CARRIZAL	40	11.11	–	–	–	–	–	–	40	11.11
BELLARENA	39	10.83	–	–	–	–	1	0.28	40	11.11
SIETE DE ABRIL	24	6.67	11	3.05	2	0.55	3	0.83	40	11.11
CUCHILLA DE VILLATE	29	8.05	9	2.5	2	0.55	–	–	40	11.11
LIPAYA	28	7.78	6	1.67	1	0.28	5	1.39	40	11.11
KENNEDY	40	11.11	–	–	–	–	–	–	40	11.11
VILLA BLANCA	40	11.11	–	–	–	–	–	–	40	11.11
LA LUZ	28	7.78	5	1.39	2	0.55	5	1.39	40	11.11
BOSQUE	18	5	15	4.17	–	–	7	1.94	40	11.11
TOTAL	286	79.44	46	12.78	7	1.94	21	5.83	360	100

Cuadro Nº 4

2.3.4.2 Estado de las Habitaciones

En nuestro estudio no se ha hecho referencia al problema de la energía eléctrica, la misma en las nueve comunidades, así como en todos los sectores de invasión que existen en Barranquilla es tomada en forma fraudulenta sin ninguna norma de seguridad, con el consentimiento de las autoridades, ya que la mayoría de los casos son tomadas y propiciadas por los políticos de turno.

La situación de inseguridad se ha hecho patética en el presente año cuando en comunidades como Siete de Abril, Santa María - la cual no fue tomada como muestra en el estudio -, Kennedy, Bellarena han muerto inocentes víctimas de las descargas eléctricas, pués no se dá un control en el voltaje.

La situación social de las viviendas se empeora debido al bajo nivel cultural de los marginados que les impide tener normas higiénicas elementales en la prevención de enfermedades, tales como hervir el agua de consumo humano, lavarse las manos al consumir los alimentos y después de cada necesidad fisiológica; lo cual además se agudiza por la carencia de agua, así como de no contar con los recursos económicos para ese mantenimiento constante.

2.4 PROBLEMAS SOCIO-JURIDICOS EN LAS COMUNIDADES DE INVASION

Las contradicciones de la sociedad capitalista originan problemas socio-económicos a la familia de manera permanente, situación ésta empeorada en las zonas de invasión, ya que además de los conflictos comunes

expresados en abandono y maltrato en el hogar, paternidad irresponsable encontramos la ilegalización en la apropiación de las tierras donde se construyen viviendas sín ningún requísito.

La problemática socio-jurídica contribuye al agudizamiento de las contradicciones al interior del hogar, lo que de hecho impide la existencia de condiciones para el desarrollo social.

El bajo nivel educativo de las familias invasoras, determina un desconocimiento de normas jurídicas sobre la legalización de tierras, la documentación de las familias, patria potestad, lo que requiere una orientación social para que esto sea conocido por las familias de escasos recursos económicos, correspondiéndole tal como veremos más adelante a Trabajo Social la orientación y educación al respecto, laborando multidisciplinariamente en consultorios jurídicos, pero donde en la práctica en la ciudad de Barranquilla tal institución ha tenido un floreci - miento incipiente en la comunidad John F. Kennedy, pués, en Lipaya esto sólo ha sido una situación teórico-normativa sín ninguna aplicación en la práctica social.

Lo anterior explica el atraso político-ideológico, cultural en el cual se debaten los integrantes de las comunidades de invasión; ya que ante la nueva orientación las personas viven pasivas a su situación, pués sólo les interesa tener una casucha sin espíritu de desarrollo comunitario, lo cual entre otras cosas se expresa en el egoísmo y las rencillas al interior de las familias.

La problemática socio-jurídica por la que atraviezan todas y cada una

de las comunidades de invasión en la ciudad de Barranquilla es una muestra palpable de la no existencia de políticas de bienestar social donde en la práctica social en las instituciones encargadas, tal es el caso a manera de ejemplo del Instituto Colombiano de Bienestar Familiar (ICBF) poco han realizado en pro del equilibrio social en las comunidades de invasión, ya que al ser ésta entidad una de las pilotos de estos programas en Colombia, además de contar con un equipo multidisciplinario conformado actualmente por Economistas, Sociólogos, Médicos, Abogados, Psiquiátras, Psicólogos, Trabajadores Sociales, Consejeros, debería tener una mayor ingerencia en la orientación y solución de la problemática socio-jurídica en las comunidades mencionadas.

2.4.1 Legalización de la Vivienda

Las normas jurídicas de la sociedad capitalista determinan que una familia para considerarse propietaria de una vivienda debe tener sus papeles registrados ante la Alcaldía, la Contraloría y paz y salvo del respectivo municipio, a la vez el pago de otros impuestos entre ellos el de catastro; pero de antemano quien va a construir necesita tener título de propiedad de los terrenos acreditados ante las respectivas instituciones, lo cual no acontece en las comunidades surgidas por invasión debido a que las familias se despreocupan de tal situación, entre otras causas, por saber que esto va a determinar gastos de dinero, pero en lo fundamental, por no haber una orientación social que les permita reconocer la importancia de la legalización de las tierras y de las viviendas, pués son dos pasos que necesitan darse ante las institu

ciones estatales.

En relación a lo anterior encontramos en el cuadro No 5, como sólo el 2.5% de las 360 familias encuestadas tienen legalizado su problema de vivienda, correspondiéndole todas ellas a la comunidad John F. Kennedy indicándose como se presenta una bajo nivel de desarrollo comunitario en los sectores de invasión, presentándose acciones meramente incipientes en la comunidad mencionada, viéndose una orientación social en unos sectores.

La no existencia de legalización de vivienda en el resto de las comunidades de invasión diferentes a Kennedy, índica el peligro legal de que en cualquier momento puedan ser desalojados, siendo peor su miseria de darse éste hecho, por lo cual, la proyección socio-jurídica se hace necesario a corto plazo, como fundamento para un equilibrio en sus condiciones de vida, ya que ésta acción compromete la superación de condiciones higiénicas en todos los aspectos.

2.4.2 Patria Potestad

Nos encontramos en un medio social donde predomina la desintegración familiar como causa de la alienación político-ideológica, así como por el desempleo predominante, ésta situación se refleja en las comunidades de invasión cuando el jefe de hogar lo abandona, sin ningún tipo de intervención o colaboración, lo que contribuye a una miseria cada vez mayor que genera otros problemas como la inseguridad, drogadicción, prostitución, producto de la desorientación al interior del hogar.

LEGALIZACION DE VIVIENDA						
Comunidad	SI		NO		TOTAL	
	F	%	F	%	F	%
Carrizal	-	-	40	11.11	40	11.11
Bellarena	-	-	40	11.11	40	11.11
Siete de Abril	-	-	40	11.11	40	11.11
Cuchilla de Villate	-	-	40	11.11	40	11.11
Lipaya	-	-	40	11.11	40	11.11
Kennedy	9	2.5	31	8.61	40	11.11
Villa Blanca	-	-	40	11.11	40	11.11
La Luz	-	-	40	11.11	40	11.11
Bosque	-	-	40	11.11	40	11.11
Total.	9	2.5	351	97.5	360	100

Cuadro N°5

El Instituto Colombiano de Bienestar Familiar a nivel nacional mínimamente comienza a preocuparse por los problemas originados por la patria potestad, lo que índica la necesidad de una orientación a las comunidades surgidas por invasión para que ellas consigan la intervención de ésta institución en su problemática socio-familiar.

Sabiendo que el no cumplimiento de la patria potestad se determina por la no existencia de armonización al interior de la familia, se necesita que se superen los errores de instituciones de bienestar social al no proyectar la importancia de la integración familiar a las diversas clases y sectores sociales de nuestra población.

Los maltratos físicos y psicológicos dados a los menores de edad, indica la negación de normas sobre paternidad responsable, así como respeto a lo que debe ser el cumplimiento de derechos y deberes en el menor de edad.

2.4.3 Otros Aspectos

Sabemos que la problemática social en una comunidad comprende salud, educación, vivienda, transporte, seguridad, empleo, deportes y recreación, al respecto, en las comunidades de invasión predomina la inseguridad social, en la medida en que estos sectores son tomados por delincuentes, de ahí, que las familias que allí habitan se encuentren en una total tensión socio-psicológica debido a éste hecho, dándose incluso casos de moradores que al tratar de levantar sus viviendas en material son víctimas del robo a los mismos, lo que exige la formación de

tras que las organizaciones de base no se preocupan por proyectar tareas acordes al desarrollo comunitario, dedicándose por el contrario a pugnas de tipo burocrático que en nada favorecen el bienestar social de sus habitantes.

Esto se demuestra cuando una vez los denominados líderes políticos de la burguesía obtienen sus prevendas, dándose las invasiones, se olvidan totalmente de los marginados sín darle ningún tipo de orientación que les permita transformar sus condiciones de existencia, de ahí el porque, se ha esbozado que el invasor una vez asienta su choza, se despreocupa por el desarrollo comunitario sumergiéndose en el analfabetismo, en un ambiente propicio para la morbi-mortalidad.

2.5.1 El Liderazgo

El liderazgo es imprescindible en el desarrollo comunitario en la medida que orienta a sus miembros en el logro de políticas de bienestar social.

El liderazgo permite una mayor compenetración en las necesidades de la comunidad, quien ejerce estas funciones deben tener confianza en el medio social en el cual se desenvuelve, seriedad, responsabilidad, que permitan la integración comunitaria.

El liderazgo es el método de elección comunmente empleado y la forma más simple para determinar quien es o podría ser el líder en un grupo o comunidad. El liderazgo como método estudia las cualidades de los miembros de una organización, determinando el dominio de su influencia,

hace del roll de líder no solamente una cualidad personal sino un aspecto de toda la organización; siendo una interacción que permite a la comunidad definir los límites dentro de los cuales cada individuo puede tomar decisiones y responsabilidades comunitarias.

El término liderazgo se aplica a la relación de la personalidad con una relación concreta, que va a variar según los hechos presentados. Se convierte en un factor cultural importante para la planificación de tareas en una comunidad.

Los líderes no se hacen sino que se estructuran en la medida en que ellos surgen de acuerdo a las condiciones concretas de la lucha de clases en un momento determinado.

El liderato es concebido como la capacidad que tiene uno o varios miembros de una comunidad para controlar ciertas situaciones reales o potenciales, no poseídas en otros individuos.

El líder se detecta mediante la contribución moral y consciente que un individuo hace al grupo. Un líder puede propender cambios socio-económicos, políticos en una comunidad en la medida en que no se aísle de ella y que tenga una orientación de carácter político-ideológica. Un líder no puede ser un individuo ajeno al grupo o comunidad, debe vivir en la práctica social con ellos, sus problemas y necesidades, sus aspiraciones, lo que indica que líder y comunidad tienen una integración constante.

El liderazgo se fundamenta en las diferenciaciones entre los miembros

de un grupo, lo cual hace que uno o varios de sus integrantes manifiesten cualidades particulares que respondan a las necesidades del grupo; sin embargo estas personas no deben ser muy diferentes al común de los integrantes del grupo, donde la armonía, y los principios democráticos sean la base de interacción.

El liderazgo es fundamental para impulsar el desarrollo comunitario, la formación y estructuración de organizaciones de base que se preocupen por la puesta en marcha de bienestar social, en la medida en que intervengan como grupo de presión.

El líder debe ser una persona que tenga confianza en sí mísma y en la comunidad, lo que le permite tener seguridad en las decisiones.

La organización de programas de bienestar social en una comunidad exige de la intervención de líderes, quienes orienten la detectación y selección de necesidades sociales en una comunidad acorde al orden de prioridad, esto va a permitir centralizarse en un problema específico sin demeritar los demás, esto va a facilitar la obtención de recursos necesarios para la promoción y difusión de programas, los cuales deben ser sometidos a su ejecución y control.

La integración de una comunidad para luchar por la satisfacción de sus necesidades sociales se obtiene en la medida en que se presente una intervención de líderes.

La práctica social como criterio de verdad nos demuestra como los líderes democráticos con una estructuración filosófica, política e ideoló-

gica no se encuentra en las comunidades de invasión motivo de estudio, sólo la presencia aislada de líderes autocráticos que obedecen a los intereses de los partidos políticos tradicionales, quienes se encargan de manejarlos de acuerdo a su conveniencia.

Esto es una prueba patética de como en las comunidades surgidas por invasión no han habido profesionales o personas de cualquier índole comprometidas en la formación y estructuración de líderes, ya que como dijimos anteriormente el liderazgo no se crea sino que se forma y estructura en el mismo proceso desigual de la lucha de clases.

2.5.2 Organizaciones de Base

> Para la ejecución de un programa la tarea de administración resulta absolutamente necesaria, pero ello por sí mismo no es suficiente. Se podría administrar bien un programa, pero se falta la inserción con la gente y la participación de ésta todo quedaría reducido a un caparazón burocrático más o menos vacío. Todas las consideraciones que se puedan hacer sobre gestión y administración de programas de desarrollo de la comunidad valen en la medida que esa participación se haya logrado de una manera real y efectiva. (7)

En el desarrollo comunitario, son las organizaciones de base las encargadas de planificar, organizar, dirigir, coordinar y controlar actividades de desarrollo comunitario que permiten la transformación en las condiciones de existencia. De las organizaciones de base, a la que le está asignada el poder cumplir con las anteriores funciones es a la Acción Comunal y relativamente a las Defensas Cíviles, debido a su organización nacional en la República de Colombia; más sin embargo las Acciones Comunales se convierten en una institución presupuestada don-

de la burocracia absorbe sus finanzas impidiendo la elaboración de obras de desarrollo comunitario.

Las comunidades donde desarrollamos nuestro estudio, las organizaciones de base existentes en ellas son las Acciones Comunales y los Comités Cívicos, teniendo en cuenta que en las comunidades Cuchilla de Villate y la Luz, las organizaciones de base son inexistentes, presentándose el caso específico de la comunidad Lipaya donde las familias encuestadas el 2.78% plantearon un desconocimiento de estas organizaciones, tal como lo muestra el cuadro No 6.

En la comunidad del Bosque existe Acción Comunal en forma nominal, ya que en la práctica social está dividida y desintegrada, no funciona realmente, situación similar acontece en Siete de Abril, Kennedy que sólo labora en un sector del barrio, Carrizal y Cuchilla de Villate; lo que muestra la inoperancia de esta organización, la que no existe en las comunidades de Villa Blanca y la Luz. Mientras únicamente en Bellarena y Lipaya, en ésta última sin personería jurídica han logrado promover programas de bienestar social.

Respecto a las Juntas Cívicas como expresión de organizaciones de base sólo labora en las comunidades de Kennedy y Lipaya y además en Carrizal los comités de salud.

Organizaciones internacionales con carácter de organizaciones de base, tal es el caso de Tierra de Hombres en la comunidad Siete de Abril, pueden ser tomados y aprovechados para un desarrollo comunitario más eficáz en estos barrios marginados.

Comunidades / Organizaciones de Base	SI		NO		DESCONOCIMIENTO		TOTAL	
	F	%	F	%	F	%	F	%
CARRIZAL	25	69.4	8	2.22	7	1.94	40	11.11
BELLARENA	37	10.28	3	0.83	–	–	40	11.11
SIETE DE ABRIL	12	3.33	20	5.55	8	2.22	40	11.11
CUCHILLA DE VILLATE	–	–	40	11.11	–	–	40	11.11
LIPAYA	30	8.33	–	–	10	2.78	40	11.11
KENNEDY	13	3.61	21	5.83	6	1.67	40	11.11
VILLA BLANCA	10	2.78	30	8.33	–	–	40	11.11
LA LUZ	–	–	37	10.28	3	0.83	40	11.11
BOSQUE	8	2.22	32	8.89	–	–	40	11.11
TOTAL	135	37.5	191	53.05	34	9.44	360	100

Cuadro Nº 6

Otra institución de carácter privado es la de Fé y Alegría, la cual se encuentra en las comunidades de Siete de Abril y Lipaya, deben ser - aprovechados por las comunidades para buscar un bienestar social.

NOTAS BIBLIOGRAFICAS

1. Universidad Externado de Colombia. Post-grado en Política Social. El Estado Colombiano ante el Déficit de Vivienda Urbana. Bogotá pp 3-6.

2. Ibid, pp 3-6

3. CASTRILLON Monica. Funciones del Trabajo Social en las Juntas de Acción Comunal, experiencias prácticas. Memorias V Congreso Nacional de Trabajo Social, Cartagena 1983. p 188

4. MARX Carlos. El Capital, Crítica de la Economía Política. p 400

5. EARTHSCAN. El Tratado Improbable, la Convención de Cartagena y el Medio Ambiente del Caribe. p 28

6. MORALES María y otros. Factores Sociales que obstaculizan el tratamiento de T.B.C. en el Hospital Niño Jesús de la ciudad de Barranquilla. Tesis de grado, facultad de Trabajo Social de la Universidad Simón Bolívar. Barranquilla 1983. pp 33-34

7. ANDER EGG Ezequiel. Metodología y Práctica del Desarrollo de la Comunidad, editorial El Ateneo. S.A. México 1982. p 204

3. INTERVENCION DEL TRABAJO SOCIAL EN LAS COMUNIDADES DE INVASION EN LA CIUDAD DE BARRANQUILLA

Las condiciones de existencia a las que nos hemos referido en los capítulos anteriores, determina que los habitantes en las comunidades de invasión no cuenten con condiciones propicias al desarrollo comunitario.

Esta situación se empeora teniendo en cuenta de que ha habido intervención de Trabajo Social en ellas, pero tal acción se queda en el esquematismo funcional, donde prácticamente se labora en función de una nota, sin haber una conciencia respecto a la necesidad de orientar y educar a las familias sobre la transformación de sus condiciones de existencia.

Aspectos inherentes al desarrollo comunitario, tales como salud, educación, vivienda, recreación, transporte, obras públicas, seguridad social, se muestran en un total abandono en los sectores de invasión, producto del desarrollo desigual del capitalismo mundial en nuestro medio social, donde el accionar funcional de Trabajo Social a nivel de práctica ha sido poco en la orientación a las familias sobre la evolución de sus condiciones de existencia.

Barranquilla periódicamente es víctima de graves enfermedades infecto-contagiosas, entre ellas gastro-intestinales, hepatitis, tuberculosis, tifoidea, sin que sus familias puedan prevenir y tratar a tiempo las enfermedades, debido a un desconocimiento sobre ello, labor que en el aspecto social le corresponde a Trabajo Social.

La profesión de Trabajo Social ha ido en un proceso de transformación desde la visión idealista donde con una concepción caritativa se aisla ba caso, grupo, comunidad, hasta la integración de los tres aspectos con un enfoque dialéctico del mundo; pero en el presente, la predominancia de la concepción burguesa idealista del mundo, no se puede ha - blar de que el Método Dialéctico sea el arma ideológica de las prácticas comunitarias.

En esencia, se orienta para que las personas, por sus propios esfuer - zos traten de transformar la realidad existente.

El estudio concreto a las necesidades de la comunidad determina que Trabajo Social se plantee objetivos que van a responder a un hecho concreto, donde según la prioridad de necesidades se planifique conjuntamente con las organizaciones de base de la comunidad, políticas de bienestar social, donde sus miembros mediante la estructuración de líderes van a conseguir de las instituciones respectivas la ejecución de políticas sociales.

La integración de necesidades socio-económicas y políticas en una co -

munidad debe hacerse bajo particularidades específicas de los sectores, en un mismo estrato socio-económico.

Es imposible hablar de Método Dialéctico, si no existe una coordina - ción de acciones entre las diferentes comunidades, es decir que, bajo un estudio previo, Trabajo Social necesita racionalizar experiencias para constituir un plan de trabajo general para los diversos campos de práctica, sujeto a modificaciones concretas en un momento dado.

El plan de trabajo va a permitir la centralización de acciones donde no se labore de manera funcional, sino acordes a una realidad concreta interrelacionadamente, racionalizando experiencias entre comunidades, no sólo a nivel de Trabajo Social, sino de líderes comunitarios que contribuyan a la formación de un espíritu colectivo que propugne por la unidad social de los oprimidos y explotados, pués como se explicó en el primer capítulo, esto es la base del éxito en un momento dado del proceso de la lucha de clases.

Las experiencias de la intervención cubana y mejicana nos indican como la integración de comunidades es trascendental para que sus miembros puedan salir del estado de contemplación de su realidad social, convir tiéndose en agentes críticos que busquen un cambio social dentro de las estructuras de la sociedad actual, sin desconocer que el verdadero cambio en las condiciones de vida sólo se conseguirá cuando el prole- tariado organizado en un partido de vanguardia derrote en la lucha de clases a la burguesía y demás sectores reaccionarios.

Sin querer transportar mecánicamente esquemas de otras realidades nacionales, debemos anotar que en Colombia no existen profesionales de Trabajo Social laborando con determinadas comunidades en forma concreta, menos aún, en Barranquilla, donde las labores se reducen a un año de práctica, situación muy diferenciada a lo que acontece con los centros de estudio latinoamericanos de Trabajo Social, donde al interior de cada comunidad mejicana se ubican grupos de Trabajadores Sociales quienes se proyectan a una integración del desarrollo comunitario, facilitando para que los diferentes programas de gobierno a nivel general se ejecuten por parte de las instituciones encargadas de realizarlas, mediante la presión constante de las comunidades.

Es ésta situación muy diferente a las equivocadas concepciones para las cuales son los miembros de comunidades quienes con sacrificios van a conseguir la satisfacción de sus necesidades más urgentes, esto es un absurdo, ya que en la práctica social se está contribuyendo para que la burguesía se convierta cada vez más inoperante.

La verdadera labor de Trabajo Social, racionalizando las experiencias de Méjico, consiste en lograr la existencia de condiciones favorables para que las políticas gubernamentales y los planes de desarrollo económico se ejecuten a cabalidad en la forma como han sido estipuladas acordes a situaciones concretas.

Teniendo en cuenta que Trabajo Social debe cumplir acciones de ejecutor controlador y planificador de políticas de bienestar social, se hace

necesario que en lo que respecta a la realidad concreta de nuestras comunidades de invasión existan en cada una de ellas Trabajadores Sociales que coordinen labores con las respectivas organizaciones de base, desde las mísmas, desarrollen estudios y diagnósticos indispensables para que se planifiquen programas de desarrollo acordes a una realidad nacional.

Tenemos a manera de ejemplo el caso concreto de dineros recaudados por el cobro de la estampilla pro-erradicación de tugurios, la cual no ha surtido los efectos para los cuales fue crada, es aquí, donde se debería hacer obligatorio que a nivel de planificador y controlador existiesen Trabajadores Sociales en cada una de las instituciones fiscales y gubernamentales de la ciudad, tendientes a que los recaudos mencionados se efectúen de acuerdo a la filosofía para los cuales fueron originados.

No casualmente se presenta Colombia ante la faz latinoamericana como uno de los países con mayor índice de drogadicción, sin que hayan existido organizaciones e instituciones preocupadas y comprometidas en la prevención y tratamiento de la drogadicción. Es necesario reconocer que no sólo profesionales de Trabajo Social, sino médicos y psicólogos se preocupen por un tratamiento específico y correcto con las comunidades, orientando, previniendo y denunciando los peligros y efectos de la drogadicción, como forma de evitarla; en éste sentido vivimos un período de gran convulsión por el uso y abuso de drogas en Barranquilla, sin emabrgo se toman medidas de tipo represivas sin ninguna orienta -

ción específica que le permita a la juventud aislarse definitivamente de ellas.

Trabajo Social no va a ser el transformador directo de una realidad en lo que respecta a cambios de estructura, tampoco puede vivir pasivo y contemplativo a las condiciones de existencia, de ahí el porqué está comprometido a educar a las familias para que éstas consigan de las instituciones estatales, la transformación y superación de condiciones de vida.

Pero el mejoramiento de las condiciones de vida en las comunidades, no va a hacerse única y exclusivamente mediante una práctica comunitaria, donde la persona llega desmotivada en función de una calificación; se necesita que dentro del aspecto académico se dé una formación al joven estudiante desde el primer semestre respecto a su intervención con casos, grupos y comunidades.

La situación anteriormente descrita es la que conlleva para que la Federación Nacional de Trabajadores Sociales de Colombia en coordinación con las respectivas facultades se responsabilicen de una intervención que no se quede en el mero requísito de la práctica universitaria, sino que se visione una acción profesional.

Es lamentable conocer casos de comunidades marginadas, tanto tuguriales como no tuguriales de Barranquilla donde periódicamente llegan yerbateros, curanderos, al igual se instalan consultorios de parasicolo -

gía y otras actividades que en el fondo desvirtúan el desarrollo comunitario, mientras no existen oficinas o consultorios ni oficiales, ni privadas de Trabajo Social desde las cuales se dé una proyección al desarrollo comunitario.

La realidad concreta de Trabajo Social en la Universidad Simón Bolívar donde muestra como las comunidades son utilizadas como un laboratorio en forma mecánica, como cualquier objeto para cumplir un requísito, en éste caso el de llenar las fases de práctica de comunidad hacia una proyección del título profesional, sin importarle en lo mínimo las excelentes experiencias que de ellas obtendrían.

Nos encontramos con que son muy pocos los estudiantes, quienes con esfuerzos individuales han podido tener una racionalización de experiencias sobre Trabajo Social Comunitario, para el resto, la intervención comunitaria no es más que un requísito que hay que cumplir y luego se olvida, similar a quien memoriza una clase para obtener una nota sin que en su cerébro pueda quedar un cúmulo de conocimientos.

Otro aspecto interrelacionado con lo que se está enfocando consiste en la forma por demás mecánica como se hace la apertura y cierre de cam - p os de práctica, pués cuando apenas se comienza a dar una acción dinámica entre practicantes-miembros de la comunidad, la facultad decide cerrar un campo y abrir otro, con lo cual se trunca una incipiente labor que pueda estarse realizando, caso específico lo tenemos a manera de ejemplo con la última promoción de estudiantes de Trabajo Social de

la Universidad Simón Bolívar que practicó en la comunidad Carrizal el año de 1980, donde con sus respectivos errores lograron despertar el interés en sus miembros, llegando estos últimos a interesarse por la presencia de Trabajo Social; sin embargo de manera intempestiva el campo de práctica fue cerrado sin argumentar razones de peso.

" En la medida en que son dinámicas las instituciones se ven forzadas a introducir cambios en sus estrategias de acción en la forma de convivencia y atención de los usuarios. Estos cambios estan en relación directa con la capacidad de presión y negociación de los grupos interesados en ella " (1)

Así la planificación a nivel institucional va a permitir un control de los elementos imprescindibles para que se ejecuten acciones de bienestar social.

El profesional de Trabajo Social debe conseguir que en la respectiva entidad se permita la proyección de sus metas profesionales.

La existencia de Trabajadores Sociales en instituciones oficiales de bienestar social compromete una acción específica como programadores, ejecutores, controladores hacia las comunidades marginadas, más aún si se trata de sectores de invasión, para conseguir que se satisfagan necesidades concretas en éste campo.

Los Trabajadores Sociales en práctica o profesionales en una comunidad

tienen el compromiso de interrelacionar su acción con los profesionales de entidades en sectores de salud, recreación, vivienda, transporte, bienestar familiar, obras públicas, para así conseguir de las mismas la inclusión en su planeación de programas y proyectos de desarrollo hacia las respectivas comunidades.

La problemática de la intervención de las practicantes de Trabajo Social de la Universidad Simón Bolívar se agudiza al existir comunidades con un trajinar de practicantes, sin embargo, cada promoción que llega a la misma, se le obliga a un semestre de contacto con sus miembros, lo que como es lógico trae el descontento, fastidio y desconfianza de los habitantes, esto podría obviarse ya que al existir informes finales el estudiante practicante desde el V semestre debería llegar al campo de práctica con un plan de trabajo, sometido a cambios fundamentado en el estudio crítico a los documentos dejados por quienes antecedieron en las prácticas de Trabajo Social; ya que si bien el Método Dialéctico nos habla de la interrelación entre la fase sensorial y la lógica, pero donde la primera de las mencionadas puede hacerse en el caso que nos atañe bajo un estudio teórico de informes y documentos de práctica, constatados con la realidad concreta.

Habiendo explicado y analizado en el capítulo anterior la importancia del liderazgo en el desarrollo comunitario, se debería colocar como tarea al orden del día, la orientación a practicantes de Trabajo Social para que los mismos se asesoren de instituciones con experiencias en formación de líderes, entre ellas a manera de ejemplo EL Sena, ya que

ésta es una labor indispensable en el desarrollo comunitario, sin embargo, en los estudios realizados a los documentos de los informes de práctica, así como las entrevistas domiciliarias y sondeos de opinión a los miembros de las comunidades, no existe estructuración de líderes; muestra contundente de que en una de las principales intervenciones de Trabajo Social Comunitario ha sido nula, por lo que deberían darse replanteamientos teórico-prácticos-metodológicos en aras de que Trabajo Social cumpla sus objetivos y funciones en el sector comunitario.

3.1 ANALISIS CRITICO A LA INTERVENCION DE TRABAJO SOCIAL EN LAS COMUNIDADES DE INVASION DONDE HAN HABIDO PRACTICANTES DE TRABAJO SOCIAL DE LA UNIVERSIDAD SIMON BOLIVAR

Interrelacionando lo anterior, encontramos otros errores en la intervención comunitaria, consistente en pensar que una acción es fructífera cuando se dejan en las comunidades obras materiales, siendo una actitud meramente paleativa que lleva a formar ilusiones en las comunidades sobre lo que es Trabajo Social. Esta experiencia se tiene de diferentes promociones de practicantes, quienes han desarrollado sín ningún espíritu crítico campañas pro dotación de botiquín, puesto de salud, pro-biblioteca, pero sín que haya una orientación sobre lo que es salud, educación.

3.1.1 Carrizal

La primera promoción de practicantes de Trabajo Social en la comunidad

de Carrizal, en el período comprendido de Febrero-Diciembre de 1980 bajo la supervisión de la Trabajadora Social Amelia Bolaños.

Se realizaron acciones que para esa época se consideraban positivas pero que en esencia se quedaron en el aspecto funcional y algunas de ellas en la mera teoría, como el consultorio jurídico y la campaña de alfabetización.

La conciencia deformada de la realidad social determina que los miembros de la comunidad pensaran que se tenían que desarrollar obras completas, lo que llevó a la formación de la biblioteca popular al servicio de la comunidad.

Debemos reconocer que éste fue uno de los primeros campos de práctica de la facultad donde los estudiantes tratarían de esmerarse tratando laborar con el Método Dialéctico, pero distando de él en la realidad.

Existió otro grupo de práctica en ésta comunidad bajo la supervisión de la Trabajadora Social Enelva Carmona, para ésta época se orientaron acciones tendientes a la instalación de tuberías para el acueducto por parte de las Empresas Públicas Municipales.

Trabajo Social en esta promoción se dió a la tarea de organizar comités cívicos juveniles, conferencias sobre salud y deporte; campaña de vacunación, campaña de aseo, las cuales se quedaron en el esquema de la práctica por la práctica, sin que haya una racionalización por par-

te de la comunidad sobre la intervención de Trabajo Social.

Hace alrededor de tres años, éste campo de práctica fue clausurado, sin saberse sus motivos, lo que indica que una acción comenzada fue truncada intempestivamente, esto es contraproducente pués en un futuro sus miembros no van a tener una confianza hacia la orientación de Trabajo Social.

3.1.2 Bellarena

Haciendo referencia al grupo de practicantes en el período comprendido durante 1982 bajo la dirección de la Trabajadora Social Marta del Valle, a pesar de los múltiples problemas de salud, educación, transporte, vivienda, no se orienta a las familias sobre la forma de conseguir por parte de las instituciones respectivas las políticas de bienestar social, remitiéndose las actividades a: Brigadas de salud, servicios odontológicos, vacunación, campaña de aseo, reparto de drogas; acciones que se ubican dentro de una concepción tradicionalista de la realidad.

Un aspecto positivo lo constituye el hecho de haber realizado por parte de las practicantes de Trabajo Social, la dinamización de la Junta de Acción Comunal, la cual es la única que está en funcionamiento en beneficio del desarrollo de la comunidad; las demás organizaciones de base de las comunidades tomadas como muestra en el estudio se encuentran desintegradas o en conflictos entre sus miembros.

3.1.3 Siete de Abril

La comunidad Siete de Abril conocida tradicionalmente como Realengo, no cuenta con elementales servicios públicos y sanitarios; sin embargo han habido varias promociones de practicantes de Trabajo Social, sin desarrollar una labor efectiva en pro de sus miembros, así en lo que respecta a la promoción del año 1983 bajo la supervisión de la Trabajadora Social Argelia Alvárez, no se logró la integración entre los diversos sectores de la comunidad (metropolitano, tanque, nevada), así las actividades tampoco estuvieron encaminadas hacia un Método Dialéctico, incluyendo el sector Tierra de Hombres, comité organizado; en éste último se pudo buscar los contactos para la obtención de la personería jurídica a su junta cívica.

En lo que respecta al plan de trabajo, se planteó uno con las organizaciones de base existentes en todos y cada uno de los sectores, pero no se puede hablar de que haya una estabilidad en la acción educativa, pués la desmotivación, la inseguridad social y la contaminación ambiental predominante actualmente indican el estado de apatía de sus miembros, a la vez que en esencia las actividades se quedaron para el momento histórico sin proyectarse para el futuro los aspectos de educación, salud, recreación.

En lo que hasta aquí se ha enfocado, podemos encontrar una inexistencia de proyectos que tiendan a la integración de las familias en la comunidad, para así unir los aspectos socio-político y económico.

3.1.4 Cuchilla de Villate y Lipaya

Son dos comunidades que geográficamente se encuentran unidas, padecien do problemas similares, los que son más agudizados en Cuchilla de Villa te. Refiriéndonos a la intervención de las practicantes de Trabajo Social en el período comprendido de Marzo a Diciembre de 1983 bajo la dirección de la supervisora Ninfa Grecco, se ha laborado muy poco con los grupos de base hasta el punto de no existir líderes populares en ninguna de las dos comunidades.

Se han realizado acciones de medicina preventiva, nutrición, instala - ción de pozas sépticas, capacitación técnica, sin que se haya obtenido una conciencia en la comunidad respecto a la transformación de sus condiciones de existencia. Sólo en lo que respecta a la instalación de pozas sépticas en Lipaya, sin comprometer a las instituciones sanitarias respectivas.

3.1.5 John F. Kennedy

Haciendo referencia a las practicantes en el período comprendido de Marzo a Diciembre de 1983 con la supervisión de la Trabajadora Social Ligia de San Juan, se plantearon los programas de educación, salud, saneamiento ambiental e infraestructura; sin negar que se realizaron acciones concretas sobre todo en los programas de educación y saneamiento ambiental con deficiencias de tipo metodológico, se permitió que las familias se esmeraran por la transformación de sus condiciones de vida, encontrándonos como el programa de asesoría jurídica, las familias fue

ron orientadas respecto a la legalización de todas las reglamentacio - nes exígidas por las autoridades.

En acciones concretas se obtuvo el procesamiento de escritura, legalización de la vivienda, registros cíviles; se permitió que varias madres obtuvieran el reconocimiento de la paternidad responsable, patria po - testad.

Es de anotar como en la comunidad Kennedy es la única donde se han orientado aspectos socio-jurídicos a sus miembros, siendo esa una labor que corresponde a Trabajo Social y que debe continuar su curso para que así en su totalidad las familias obtengan legalización de escrituras y condiciones propicias para el bienestar social.

3.1.6 Villa Blanca

La comunidad Villa Blanca, conocida anteriormente como Cuchilla de San Nicolás, ha tenido practicantes de Trabajo Social conjuntamente con la comunidad de San Nicolás, siendo en el período comprendido de Julio de 1981 a Julio 1982, bajo la supervisión de la Trabajadora Social Argelia Alvarez.

En la comunidad Villa Blanca se presentan múltiples necesidades diferentes a San Nicolás, debido a que la primera de las mencionadas es sector de invasión y la segunda es considerada urbanización.

Las practicantes de Trabajo Social en el período mencionado realizaron

programas de salud y educación, diversas acciones que no tuvieron una visión futurista, quedándose sólo en el aspecto momentáneo.

3.1.7 La Luz

Se hace necesario de iniciar nuestro análisis anotando que la comunidad La Luz se encuentra repartida en tres sectores fundamentales: Uno de invasión, otro de urbanización y el tercero viviendas de construcción particular. Aún cuando en las tres se presentan necesidades concretas, pero nos vamos a referir a la situación específica en el sector de invasión, en el período comprendido de Agosto 1982 a Julio de 1983, bajo la supervisión de la Trabajadora Social Nuris Muñoz, planteándose programas de salud, educación, recreación, con acciones similares a las que se han enfocado en otras comunidades.

3.1.8 Bosque

Es una de las comunidades más antiguas tanto en Barranquilla, como campo de práctica de Trabajo Social de la Universidad Simón Bolívar; refiriéndonos a las actividades de las practicantes en el año de 1978, estas se limitaron a conferencias sobre primeros auxilios, prevención de enfermedades, divulgación de las políticas del Instituto Colombiano de Bienestar Familiar.

En lo que hemos observado en la práctica social concreta encontramos un estado de postración y miseria en la comunidad, lo que nos indica la urgencia de una orientación social a sus miembros para que ellos mediante

la unidad y lucha consigan de las instituciones oficiales y privadas de bienestar social, el cambio en sus condiciones de vida.

Racionalizando globalmente la intervención de las practicantes de Trabajo Social en las comunidades anotadas, encontramos con que a excepción de acciones aisladas, en la comunidad John F. Kennedy, los hechos indican una intervención tradicionalista contemplativa de Trabajo Social mientras de manera aislada en las clases teóricas en los ocho semestres se enseña el Método Dialéctico a nivel general, y otros particulares de Trabajo Social; en el momento de la práctica comunitaria se dá una orientación de tipo metafísica, tal como lo muestran las experiencias.

En relación a lo esbozado al inicio del presente capítulo debemos reconocer no en forma destructiva, sino por el contrario con un carácter positivo, la necesidad que tienen los Trabajadores Sociales en prácticas en las comunidades de invasión, de laborar con las organizaciones de bases y demás instituciones existentes, bajo la perspectiva de lograr un desarrollo comunitario.

Es una falla el que se labore hasta la actualidad con las comunidades, sin un compromiso con las respectivas instituciones y organizaciones en cada una de ellas, esto se presenta bajo la equivocada concepción de algunos Trabajadores Sociales para quienes no debe haber compromiso con las instituciones estatales.

> Es aquí donde puede entrar el profesional en Trabajo Social a trabajar con la gente en el análisis de sus problemas más sentidos y urgentes para que organicen la búsqueda de soluciones comunes que los lleve paulatinamente al desarrollo comunitario. El individuo llaga hasta aquí desarrollando primero que todo conciencia de condición humana. De sus capacidades, responsabilidades, de su libertad para entrar luego a participar de la vida comuniatria, teniendo en cuenta sus derechos y deberes sociales, establece la convivencia, la solidaridad frente a los problemas comunitarios para buscarle solución, en éste punto se puede pensar en la integración de cualquier programa comunitario ya sea de tipo físico o educativo a nivel local, regional y nacional, con base en el respeto a la dignidad de la persona humana donde el hombre es tratado como persona y no como cosa. (2)

La participación comunitaria no se da de manera organizada en forma repentina, se necesita un proceso educativo donde las personas discutan los problemas y necesidades, las posibles soluciones para que por intermedio de la Acción Comunal se consiga de las instituciones respectivas la transformación de las condiciones de existencia.

Hasta el presente en Colombia el desarrollo comunitario ha sido tomado y concebido en forma desintegrada y desequilibrada, se presenta la no existencia de una estructuración del liderazgo siendo un obstáculo para la toma de decisiones y la transformación de las mísmas a la comunidad.

3.2 PROPUESTAS A LA PROBLEMATICA SOCIO-ECONOMICA Y JURIDICA DE LAS INVASIONES EN LA CIUDAD DE BARRANQUILLA POR PARTE DE TRABAJO SOCIAL

El Trabajo Social ante la problemática de las comunidades surgidas por invasión en la ciudad de Barranquilla, necesita presentar acciones que

contribuyan eficazmente para que se superen las situaciones actuales.

En la medida en que las familias sean conscientes de su condición de oprimidos y explotados podrán por intermedio de la organización y lucha la ejecución de políticas de bienestar social.

En las comunidades de invasión existen de una u otra manera organizaciones y entidades de bienestar social, las cuales deben ser utilizadas por Trabajo Social para lograr que las mismas ejecuten en la práctica, políticas de bienestar.

Las propuestas presentadas, constituyen una racionalización de las necesidades en los sectores de invasión, las cuales no pueden hacerse en forma aislada ni particular, sino integrada bajo la dirección y control de las actividades e instituciones municipales desde las cuales debe laborar Trabajo Social planificando programas de bienestar social.

Las propuestas que se van a presentar en éste capítulo corresponden las mediatas al nivel de macro-actuación, y las inmediatas en micro-actuación, lo cual se integra desde la concepción dialéctica del desarrollo comunitario.

3.2.1 Propuestas Inmediatas

La participación comunitaria es causa y consecuencia de la educación social, puesto que cuando se participa, se incorpora su ejercicio como proceso educativo y la educación a su vez logra frutos en la participación. La educación lógicamente concebida

como un proceso de concientización dinamizadora a su interior.

> La organización de la comunidad, igualmente cumple ese doble papel en la participación: Es pre-requísito, en cuanto que sólo una comunidad organizada, hace presencia activa y efectiva, la organización canaliza y factibiliza la participación. (3)

Las propuestas inmediatas presentadas como forma de solucionar la situación social analizada se basa en una participación e intervención de Trabajo Social en las diversas organizaciones de base existentes, en aras de proyectar una sola con un carácter social clasista que permita buscar respuestas concretas acordes a las situaciones específicas en los barrios marginados.

La participación de Trabajo Social en la planificación y orientación a las comunidades respecto a la transformación de sus condiciones de vida va a estar regulado por el nivel participativo de las familias en la toma de decisiones, ya que una labor a largo plazo consiste en educar a las personas para que sean gestoras del cambio valiéndose de las instituciones oficiales y privadas existentes en la sociedad.

Lo anterior sirve de base para presentar propuestas inmediatas válidas tanto a nivel profesional como estudiantil de la manera siguiente:

3.2.1 Propuestas Inmediatas

CODIGO	ACTIVIDADES	OBJETIVOS	RECURSOS	RESPONSABLES
0.1	Integración de un plan de trabajo único para las practicantes de Trabajo Social en las comunidades de invasión de la ciudad de Barranquilla por parte de Trabajo Social.	Lograr que se planifiquen acciones simultáneas en los sectores de invasión tendientes a la consecusión de políticas de bienestar social.	Sociólogos, Trabajadores Sociales, miembros de las comunidades y líderes comunales.	Trabajadores Sociales, miembros de las comunidades y practicantes de Trabajo Social.
0.2	Ciclos de conferencias sobre detectación y formación de líderes.	Demostrar la importancia de los líderes en las comunidades, para el desarrollo comunitario.	Sena, Promotoría de Acción Comunal.	Miembros de la comunidad, organizaciones de base.
0.3	Seminarios y cursillos para la estructuración de líderes comunitarios.	Orientar la formación y estructuración de líderes en el desarrollo comunitario de las comunidades invasoras.	Conferencistas, Promotoría de Acción Comunal.	Trabajadores Sociales.

CODIGO	ACTIVIDADES	OBJETIVOS	RECURSOS	RESPONSABLES
0.4	Talleres sobre la importancia y necesidad de los líderes en el desarrollo de la comunidad.	Demostrar la necesidad de los líderes en el desarrollo comunitario.	Sociólogos, Promotores de Acción Comunal, miembros de la comunidad.	Trabajadores Sociales.
0.5	Planeación de acciones tendientes a la estructuración de organizaciones de base conjuntas para todos los sectores de invasión.	Motivar la formación de organizaciones de base que se preocupen conjuntamente de la comunidad.	Sociólogos, Promotores Comunales y Psicólogos.	Miembros de las comunidades.
0.6	Fijación de carteleras en sitios estratégicos de las comunidades dando a conocer el quehacer del Trabajador Social.	Despertar el interés en las comunidades de invasión sobre la intervención de Trabajo Social.	Carteleras	Trabajadores Sociales.

CODIGO	ACTIVIDADES	OBJETIVOS	RECURSOS	RESPONSABLES
0.7	Orientación sobre la formación de organizaciones de base que se preocupen e interesen por las necesidades de la comunidad.	Demostrar la necesidad e importancia de las organizaciones de base en las comunidades de invasión.	Sena, Líderes Comunales.	Trabajo Social
0.8	Formación de equipos multidisciplinarios conformados por Abogados, Trabajadores Sociales, Nutricionistas, Médicos, Sociólogos, Ingenieros en las comunidades de invasión.	Establecer la permanencia de constantes equipos multidisciplinarios que velen por el desarrollo comunitario.	Líderes Comunales, Sena, Trabajadores Sociales.	Trabajo Social
0.9	Ciclos de conferencias sobre la prevención de enfermedades infecto-contagiosas en las comunidades de invasión.	Motivar a los miembros de las comunidades de invasión respecto a la prevención y tratamiento de enfermedades.	Trabajadores Sociales, Médicos, Psicólogos, Enfermeras y miembros de las comunidades.	Miembros de la comunidad, Trabajadores Sociales.
1 0	Seminarios y cursos sobre la prevención y tratamiento de la drogadicción.	Educar a las comunidades de invasión sobre la prevención y rehabilitación de drogadictos.	Centros de Rehabilitación, Médicos, Psicólogos, Trabajadores Sociales.	Trabajadores Sociales, miembros de la comunidad.

CODIGO	ACTIVIDADES	OBJETIVOS	RECURSOS	RESPONSABLES
I1	Campaña pro erradicación de letrinas en las comunidades de invasión mediante la instalación de tasas sanitarias.	Coordinar acciones tendientes a superar la situación sanitaria en las comunidades.	Médicos, Sociólogos, agentes de saneamiento ambiental.	Miembros de las comunidades, Trabajadores Sociales.
I2	Seminarios sobre la importancia y necesidad de los cursos de capacitación.	Orientar a los miembros de las comunidades sobre la formación en Artes que le permitan desenvolverse en la sociedad.	Sena, Institutos industriales, centros de capacitación, miembros de la comunidad.	Miembros de la comunidad.
I3	Formación de cursos de primeros auxilios en las comunidades de invasión.	Orientar a los miembros de las comunidades sobre la prevención de quebrantos de salud.	Cruz Roja, Médicos y Enfermeras.	Trabajadores Sociales.
I4	Formación e inicio de cursos de capacitación para todas las comunidades de invasión.	Formar hábitos de trabajo en las comunidades de invasión que contribuyan a la prevención de vicios.	Funcionarios del Sena.	Miembros de las comunidades.

CODIGO	ACTIVIDADES	OBJETIVOS	RECURSOS	RESPONSABLES
15	Formación de comisiones entre los diversos sectores de invasión tendientes a la consecusión de obras infraestructurales.	Planificar acciones de bienestar social en las comunidades de invasión.	Miembros de las comunidades de invasión, Trabajadores Sociales.	Miembros de las comunidades de invasión.
16	Integración comunitaria tendiente al mantenimiento de la seguridad social en las comunidades de invasión.	Promover el desarrollo comunitario en los sectores de invasión como base para proyectar cambios en las condiciones de vida.	Sociólogos, Trabajadores Sociales, Policia Nacional.	Trabajadores Sociales, miembros de las comunidades
17	Ciclo de seminarios tendientes a la motivación en los miembros de las comunidades marginadas respecto a la importancia de la educación para adultos.	Orientar a los miembros de las comunidades sobre la forma de dismi-nuir el analfabetismo existente.	Miembros del Sena, Trabajadores Sociales	Trabajo Social
18	Motivación mediante entrevistas domiciliarias, conferencias, seminarios, respecto al desarrollo comunitario.	Educar a las familias sobre el desarrollo comunitario para que se esmeren por conseguir de las instituciones el mejoramiento de la vida.	Instituto Colombiano de Bienestar Familiar, Trabajadores Sociales y miembros de las comunidades.	Trabajadores Sociales, miembros de las comunidades.

CODIGO	ACTIVIDADES	OBJETIVOS	RECURSOS	RESPONSABLES
19	Educación mediante entrevistas domiciliarias a los miembros de las comunidades sobre la forma de consecusión por parte de las instituciones respectivas de prestación de servicios de acueducto, alcantarillado y pavimentación de calles.	Educar a los integrantes de las comunidades de invasión sobre la importancia del desarrollo comunitario, como forma de obtener condiciones propicias para la vida en comunidad.	Promotora Social, Trabajadores Sociales, Sena, oficina de promotoria comunal.	Trabajadores Sociales, miembros de las comunidades
20	Formación de seminarios y entrevistas sobre la importancia de la recreación en el desarrollo comunitario.	Educar y orientar a los miembros de las comunidades de invasión sobre la necesidad e importancia de la recreación en los aspectos físicos y psiquicos de la persona.	Sociólogos, Trabajadores Sociales, Terapistas.	Trabajadores Sociales.
21	Proyecciones de peliculas sobre los peligros del alcoholismo y la drogadicción.	Guiar a las comunidades sobre los peligros del alcoholismo y la drogadicción en sus miembros.	Proyectores de películas, Sociedad de Alcoholicos Anónimos, Hogares Crea.	Trabajadores Sociales.

3.2.2 Propuestas Mediatas

Tienen como finalidad lograr la aplicabilidad de profesionales de Trabajo Social laborando en pro de todas y cada una de las comunidades de invasión en la ciudad de Barranquilla.

Las propuestas mediatas comprometen en su accionar, a la facultad de Trabajo Social, Promotoría de Acción Comunal y organizaciones de base, al igual a las instituciones de bienestar social que laboren en cada una de las comunidades de invasión, como por ejemplo el Instituto Colombiano de Bienestar Familiar (I.C.B.F.).

Podemos sintetizar nuestras propuestas mediatas en la siguiente forma:

- Preparación de acciones tendientes a que la Promotoría Departamental de Acción Comunal en coordinación con la facultad de Trabajo Social de la Universidad Simón Bolívar se comprometan en el nombramiento y ejercicio de Trabajo Social en el desarrollo comunitario al interior de los sectores de invasión.

- Se hace necesario que la Federación Nacional de Trabajo Social seccional Atlántico, se debe esmerar porque en todas las instituciones de bienestar social tanto públicas, privadas, descentralizadas, mixtas, existan Trabajadores Sociales en ejercicio con una proyección comunitaria.

- De igual forma la Federación Nacional de Trabajo Social, en su seccional Atlántico se preocupe por la institucionalización de profesionales

de Trabajo Social en todas y cada una de las comunidades marginadas, en especial los sectores de invasión.

NOTAS BIBLIOGRAFICAS

1. VILLAS Carlos. Política Social, Trabajo Social y la cuestión del Estado. Acción crítica. Centro latinoamericano de Trabajo Social y Asociación latinoamericana de escuelas de Trabajo Social. Lima Perú. 1979 pp 11-12

2. Ibid, encuentro nacional de capacitación. pp 33-34

3. CASTRILLON Monica. Funciones del Trabajador Social en las Juntas de Acción Comunal. Memorias V Congreso Nacional de Trabajo Social Cartagena 1983. pp 187-188

C O N C L U S I O N

La práctica social nos demuestra como en las comunidades de invasión se presentan condiciones no óptimas para la vida humana, todo ello generado por el bajo nivel educativo-cultural de las familias que les impide organizarse para protestar por la obtención de mejores condiciones socio-económicas.

La desnutrición, la inexistencia de acueducto, alcantarillado, energía eléctrica, servicios sanitarios, recolección de basuras, en algunas comunidades y su ineficacia en otras, es determinante para la presencia de estados de morbi-mortalidad en las cuales se presenta una desigual lucha por la existencia.

Los hechos concretos nos señalan como en las comunidades surgidas por invasión incluso en las más antiguas entre ellas El Bosque, Carrizal, Cuchilla de Villate, no se presentan mínimamente expresiones de desarrollo comunitario, lo cual favorece un estado de postración de sus familias, quienes no tienen incentivos para transformar sus condiciones de vida.

Las prácticas comunitarias por parte de las estudiantes de Trabajo So-

cial de la Universidad Simón Bolívar no han tenido una secuencia lógica e ininterrumpida, que haya favorecido un desarrollo comunitario. Se ha trabajado con esquemas particulares, muchas veces improvisados, constituyéndose esto en una situación negativa por la cual racionalizando experiencias presentamos a manera de alternativa un plan de trabajo, el cual con una correcta coordinación contribuirá al impulso del desarrollo comunitario en forma simultánea en las diversas comunidades de in - vasión.

Dentro de los múltiples problemas y necesidades vividas en las comunidades de invasión, la legalización de escrituras de vivienda de los lugares donde habitan se convierte en una tarea ineludible, ya que esto se constituiría en un aliciente para que se forme un espíritu positivo hacia el desarrollo comunitario.

El compromiso de Trabajo Social con las instituciones de bienestar social existentes en las comunidades de invasión, así como también las entidades municipales, favorecería de manera inmediata e mediata un cambio en las condiciones de vida tugurianas.

Somos conscientes de que los tugurios o cordones de miseria no desaparecerán mientras prevalezcan las estructuras burguesas, pero eso no indica que no se puedan impulsar acciones concretas de bienestar social, mediante orientación y educación tendientes a disminuir y prevenir la miseria en el actual momento histórico.

La estructuración de líderes es una árdua y tenáz labor, ya que son ellos quienes tienen la tarea de impulsar por intermedio sw las instituciones, organizaciones y entidades de bienestar social la elaboración y ejecución de tareas acordes a las necesidades.

Las condiciones socio-económicas de Colombia y específicamente de Barranquilla indican que la labor de Trabajo Social no puede ceñirse a la mera práctica académica, sino la institucionalización de profesionales en ejercicio, es una labor colocada al orden del día en cada uno de los barrios marginados en la capital del departamento del Atlántico.

R E C O M E N D A C I O N E S

A la Facultad de Trabajo Social de la Universidad Simón Bolívar: Que la Coordinación de Prácticas estipule planes de acción interrelacionados en las diversas comunidades acordes a sus necesidades más sentidas, reales y reconocidas.

Se hace imprescindible que se dé una secuencia lógica en el accionar de Trabajo Social en práctica en cada comunidad de invasión, donde sólo razones de peso determinen el cierre de un campo y la apertura de otros.

Cuando yá una comunidad es conocida por Trabajo Social, revisando informes sobre la misma en la Biblioteca de la Universidad, se debe evitar la pérdida de tiempo y la monotonía que se presenta en la fase de contacto con las comunidades. Trabajo Social debe llegar a ellas con un plan de trabajo preliminar, acorde con la lectura teórica sobre las necesidades sociales de sus habitantes, el cual estará sujeto a modificaciones de acuerdo a las circunstancias presentadas, para así armonizar según situaciones específicas labores concretas.

A la Promotoría Departamental de Acción Comunal: La Promotoría de Acción Comunal Departamental en coordinación con la Federación Nacional de -

Trabajo Social seccional Atlántico debería comprometerse en el nombramiento y mantenimiento de Trabajadores Sociales en todas y cada una de las comunidades marginadas, en especial los sectores de invasión.

Se hace necesario que la Promotoría de Acción Comunal en coordinación con Trabajo Social y otras entidades como El Sena, promuevan acciones comunitarias en los sectores de invasión.

Al Estudiantado: Que se esmeren, que haya una mayor preocupación por enriquecer aún más sus conocimientos teórico-prácticos que le favorezcan para un mejor accionar profesional en su intervención comunitaria; pués las deficiencias teóricas obstruyen una labor específica.

Que las prácticas de comunidad no sean tomadas en forma folclórica, si no con un espíritu de responsabilidad y seriedad profesional.

B I B L I O G R A F I A

AGUERO Nisia. El Desarrollo de la Comunidad en la República de Cuba. Lectura Adicional # 247. Carrera de Trabajo Social, Facultad de Ciencias Humanas. Universidad Nacional de Colombia. Bogotá 1980

ANDER EGG Ezequiel. Metodología y Práctica del Desarrollo de la Comunidad. Editorial El Ateneo S. A. México 1982

ANDER EGG Ezequiel. Metodología y Práctica del Desarrollo de la Comunidad. Editorial Humanitas, Novena Edición. Buenos Aires 1980

EARTHSCAN. El tratado Improbable, la Convención de Cartagena y el medio ambiente del Caribe

MAO Tse Tung. Textos Escogidos, ediciones Pekín; primera edición 1976

MARX Carlos. El Capital, crítica de la Economía Política

MEMORIAS. V Congreso Nacional de Trabajo Social, Cartagena 1983

MORALES María y otras. Factores sociales que obstaculizan el tratamien

to de tuberculosis en el Hospital Niño Jesús en la ciudad de Ba - rranquilla. Tesis de grado, facultad de Trabajo Social de la Uni - versidad Simón Bolívar. Barranquilla 1983

SENA. Programa Movil Rural.

UNIVERSIDAD EXTERNADO DE COLOMBIA. Post-grado en Política Social. El Estado Colombiano ante el déficit de vivienda urbana. Bogotá

VILLAS Carlos. Política Social, Trabajo Social y la cuestión del Estado. Acción Crítica. Centro Latinoamericano de Trabajo Social y Asociación latinoamericana de escuelas de Trabajo Social.
Lima Perú

I N D I C E

CUADRO No 1 — Aspectos socio-económicos en las comunidades surgidas por invasión en la ciudad de Barranquilla.

CUADRO No 2 — La salubridad en las comunidades surgidas por invasión.

CUADRO No 3 — La salud en las comunidades surgidas por invasión

CUADRO No 4 — Materiales de construcción en las viviendas

CUADRO No 5 — Situación socio-jurídica de las viviendas en las comunidades de invasión

CUADRO No 6 — Organizaciones de base en las comunidades surgidas por invasión en la ciudad de Barranquilla

A N E X O S

ANEXO No 1 : LEY 77 de 1981

LEY 77 DE 1981
(diciembre 9)

[illegible] la cual se [illegible] de la construcción de la Ciudadela Universitaria del Atlántico, se dictan normas en relación [illegible] de [illegible] se [illegible] autorizaciones y se dictan otras disposiciones.

El Congreso de Colombia,

DECRETA:

Artículo 1º [illegible] producidos por el recaudo de la estampilla a que se refiere la Ley 41 de 1966 seguirán [illegible] en todo el territorio del Departamento del Atlántico exclusivamente con destino a [illegible] y [illegible] de la Ciudadela Universitaria.

Parágrafo. Este tributo en lo sucesivo, estará [illegible] en una sola estampilla que se denominará "Ciudadela Universitaria del Atlántico".

Artículo 2º El Gobierno emitirá la estampilla de que [illegible] artículo, en series de cinco pesos, [illegible] pesos, [illegible] pesos y cien pesos. Esta emisión se entregará al Departamento del Atlántico.

Parágrafo. Las series de estampillas con [illegible] en las normas citadas en el artículo 1º de esta Ley, seguirán siendo utilizadas hasta el agotamiento de sus actuales existencias.

Artículo 3º La emisión de la estampilla creada será hasta [illegible] millones de pesos.

Artículo 4º Autorízase a la Asamblea Departamental del Atlántico para que determine el empleo, tarifa [illegible] y demás [illegible] al uso obligatorio de la estampilla "Ciudadela Universitaria del Atlántico" en todas [illegible] que se lleven a cabo en aquel [illegible] sobre las cuales tenga jurisdicción la referida [illegible]

Las ordenanzas que expida la Asamblea Departamental del Atlántico, en desarrollo de lo dispuesto en la presente Ley, serán [illegible] a conocimiento del Gobierno Nacional, Ministerio de Hacienda y Crédito Público.

Artículo 5º Autorízase a los Concejos Municipales del Atlántico para hacer obligatorio el uso de la estampilla en sus actos [illegible].

Artículo 6º La obligación de adherir y anular la estampilla a que se refiere esta Ley, queda a cargo de los funcionarios [illegible] departamentales y municipales que intervengan en el acto.

Artículo 7º Créase una Junta Especial denominada "Junta [illegible] Universitaria del Atlántico", encargada de [illegible] los fondos que [illegible] la estampilla creada en [illegible] y empleo de ella.

[illegible] Junta [illegible] integrada:

a) Por el Gobernador del Atlántico, que será su Presidente;

b) [illegible] del Gobierno Nacional;

c) [illegible] de la Universidad del Atlántico;

d) [illegible] representante del Cuerpo Docente de la Universidad [illegible]

e) [illegible] elegido por los estudiantes de [illegible]

Artículo 8º La totalidad del producto de la estampilla [illegible] será utilizado así:

a) [illegible] para la construcción [illegible] de la Ciudadela Universitaria del [illegible]

b) [illegible] para [illegible] Ley 41 de 1966.

Artículo 9º [illegible] de común acuerdo con la Junta [illegible] Ley [illegible] que se refiere la presente Ley, para garantizar [illegible] con destino a la [illegible] de la Ciudadela Universitaria del Atlántico.

Artículo 10. La Contraloría General de la República [illegible] el recaudo e inversión de los fondos [illegible] de esta Ley. [illegible] del Atlántico y la Municipal de Barranquilla [illegible] esta vigilancia y control [illegible]

Artículo 11. [illegible]

Artículo 12. [illegible] derogadas todas las disposiciones que sean contrarias a la presente Ley.

Artículo 13. Esta Ley regirá a partir de su sanción.

Dada en Bogotá, a [illegible] días de noviembre de mil novecientos ochenta y uno.

El Presidente del honorable Senado,

[illegible]

El Presidente de la honorable Cámara,

[illegible]

El Secretario General del honorable Senado,

[illegible] de Armas

El Secretario de la honorable Cámara,

[illegible] Solano

República de Colombia – Gobierno Nacional

Bogotá, 9 de diciembre de 1981.

Publíquese y ejecútese.

[illegible]

El Ministro de Gobierno,

Jorge Mario Eastman.

El Ministro de Comunicaciones,

Antonio [illegible]

El Ministro de Educación Nacional,

Carlos [illegible] Holguín.

ANEXO No 2.

¿Agua para quién?

Este conductor de un carro-tanque se aprovisiona de agua tomándola directamente del río Magdalena a la altura del barrio Las Flores, una de las zonas más contaminadas de la importante arteria fluvial. Este agua será por ventura para la venta en los barrios marginales de la ciudad en donde no se cuenta con ese servicio? Quién controla el agua que venden los carro-tanques en los barrios del sur en donde no hay acueducto? [Rincón].

Los niños de Tulia López prácticamente ya no tienen piel en las piernas ni en los brazos y las caras comienzan a desfigurárseles. [Foto Guerrero]

En tugurios, una familia que se muere de hambre

Por HIPOLITO PALENCIA

A primera vista parecen leprosos. Son cinco niños y una mujer con ocho meses de embarazo que se están muriendo de hambre. Una brigada de salud que ips visitó el domingo pasado, en un sector tugurial llamado Granjas Campesinas, fuera del anillo de la Circunvalar, los declaró en tercer grado de desnutrición.

La mujer se llama Tulia López Pacheco y desde hace dos meses fue abandonada por su marido, Víctor Manuel Avila. Ambos se vinieron de Mompox en 1978 y desde entonces Manuel Avila había estado sosteniendo a la familia con la venta de butifarras. Al principio vivían en Carrizal, pero el alquiler de la casa les imposibilitaba comprar siempre menos comida.

En 1981 a Víctor Manuel Avila le propusieron cuidar una choza en un predio cerca de la Circunvalar. Varios meses más tarde los echaron de allí y los vecinos de la zona los ayudaron, dándoles otra pequeña casa para que la cuidaran.

EL PADRE LOS ABANDONA

Hace dos meses Manuel Avila se fue a vender butifarras y no volvió. Sinembargo, Tulia López, dice que él está viviendo en Carrizal.

Todo ese tiempo no han tenido nada que comer y solo cuando su hijo mayor de 12 años de edad, logra conseguir algo, mendigando por las calles, pueden comprar pan y algunas verduras. "Pero nunca comemos dos veces y casi siempre nos acostamos sin nada en el estómago" añadió Tulia López.

Tulia López Pacheco tiene 32 años y por sexta vez está embarazada. Solo le quedan algunos dientes y la piel de la cara comienza a caérsele, las piernas llagosas día a día se le hinchan más. Ya no tiene aliento para hablar y le preocupa mucho la suerte que correrá cuando vaya a dar a luz. "Tengo miedo de que me muera, pues ya no tengo fuerzas, y que mis hijos se queden solos", agregó con tristeza la mujer.

LOS NIÑOS

Los cinco niños de Tulia López parecen pequeños monstruos llenos de llaga. Los más pequeños se están hinchando, tienen la piel reseca y dos de ellos ya carecen de ella en los pies y en los brazos.

El mayor, Oscar Antonio, sale todas las mañanas a mendigar por las calles. "A veces trae algo pero generalmente son los vecinos que nos dan cualquier cosita. Yo por ahora no puedo salir porque mi estado me lo impide", dijo la madre.

Los tres niños menores, la mayor parte del tiempo, se la pasan durmiendo y a Tulia López le preocupa que a veces no se vayan a despertar. El más pequeño tiene once meses y ni siquiera puede caminar ni expresar palabra alguna.

TERCER GRADO DE DESNUTRICION

Una brigada de salud que hizo una visita en esta zona en días pasados, declaró a esta familia en tercer estado de desnutrición. Están en un grave peligro de salud.

Este estado de desnutrición se caracteriza por el desgaste de la masa muscular y las personas comienzan a perder los tejidos. También produce hinchazón y una apatía total. Todas estas personas son susceptibles a peligrosas enfermedades infecciosas que en muchos casos les causa la muerte en poco tiempo.

Tulia López Pacheco y sus cinco hijos desde hace más de dos meses no comen nada nutritivo. Todos se les está cayendo la piel y los músculos se les hincha día a día más. [Foto Guerrero]

u estado de desnutrición es gravísimo. A to -

Tres mil personas tomaron parte en la manifestación cumplida ayer para protestar por el aseo e insalubridad reinantes. Además de los ataudes blancos, los manifestantes llevaron pancartas alusivas al desaseo reinante en Barranquilla y que incide en la mortalidad infantil. [Arrieta].

La marcha fúnebre

Protesta colectiva por desaseo e insalubridad

Por PEDRO LARA CASTIBLANCO

Cerca de tres mil personas participaron ayer en la marcha programada por el Comité Cívico Democrático para protestar por los deficientes servicios públicos y el alto índice de mortalidad infantil, originado por las enfermedades gastrointestinales.

La marcha que se desarrolló en completo orden concluyó frente a la Alcaldía, donde varios dirigentes populares lanzaron acusaciones contra la administración municipal, a la que responsabilizaron de las muertes de menores de edad ocurridas este año como consecuencia de la gastroenteritis.

Siete ataúdes blancos, que fueron llevados en hombros por los participantes en la marcha, en un simulacro de sepelio colectivo, quedaron al final de la demostración frente a las puertas de la Alcaldía junto con varias bolsas repletas de basuras que llevaron también los manifestantes.

El desfile se inició a las cinco de la tarde en el Paseo de Bolívar y concluyó a las seis frente a la Alcaldía, donde varios dirigentes populares intervinieron para cuestionar el abandono en que se encuentra la ciudad en materia de servicios públicos.

En los señalamientos, Margarita Jassir, quien intervino en representación de la liga de consumidores, condenó la apatía de la actual administración que "se ha mantenido estática y no ha desarrollado ninguna obra en favor de la comunidad, mientras las calles se siguen llenando de huecos, y en los barrios populares siguen muriendo los niños por las enfermedades gastrointestinales ocasionadas por la acumulación de 250 toneladas de basuras que las Empresas Públicas dejan de recoger diariamente".

MUEREN DOS NIÑOS

Ayer, mientras se desarrollaba la marcha dos niños morían en los barrios populares como consecuencia de la gastroenteritis, completándose 80 muertes entre la población infantil por este flagelo.

Las autoridades sanitarias no han podido controlar la acción de la enfermedad, la que según los expertos tiene sus orígenes en la proliferación de moscas por la acumulación de basuras.

Según las estadísticas de los organismos encargados del control sanitario, este año se han registrado cerca de tres mil consultas por la de gastroenteritis, pero estiman esas mismas entidades que esa cifra no da margen para considerar que hay una epidemia.

PROMUEVEN PARO CIVICO

Los participantes en la marcha de protesta de ayer, se pronunciaron también en favor de la realización de un paro cívico Departamental y anunciaron que para el próximo mes de agosto, luego de una concentración en el Paseo de Bolívar fijarán la fecha para ese acto.

SEMANA CIVICA EN LOS BARRIOS

En La Luz sus habitantes viven en tinieblas

Fotos ANGEL CABRERA

Textos: PATRICIA ESCOBAR
MIRIAM BONILLA-ANGEL CABRERA

Cuando no se dan las condiciones mínimas para vivir, cualquier cosa puede esperarse del ser humano. En menos de una hora, en el barrio La Luz, un hombre tuvo que ser llevado de urgencia al Hospital Universitario con graves síntomas de intoxicación al haber ingerido alcohol y el contenido de una botella de Baygon y otro fue herido de muerte a balas y machete cuando trataba de esconder un televisor a color que había robado minuto antes.

La última "etapa" del barrio La Luz, muy cerca al caño de la Ahuyama, es como una terrible cinta cinematográfica donde lo peor puede ocurrir en cualquier momento y los niños crecen entre la violencia y la más absoluta miseria.

El ambiente, en ningún lugar del mundo, sería propicio para el desarrollo humano. El olor fétido es penetrante, la calle principal es un arroyo de aguas negras, las casas están construidas sobre terrenos movedizos; obviamente no hay acera, las tuberías de las Empresas Públicas no pueden llegar hasta allí, los hoyos que hace dos meses instalaron los públicos ya están dañados, no hay alcantarillado, la luz la tienen que robar y por supuesto el carro recolector de basuras nunca se acerca por el barrio.

En estas condiciones viven más de cinco mil personas que desesperadamente están pidiendo ser miradas y atendidas como seres humanos, tanto que Ana De la Hoz, en un pequeño rancho trata de enseñar a leer y escribir a los niños, todos ellos amarillos, barrigones, descalzos y sin camisas.

Los habitantes del barrio La Luz, tercera etapa, sobreviven en un ambiente sin el poco de ningún servicio público.

El nacimiento del barrio, o sea la etapa más antigua, que según uno de los habitantes tiene más de setenta años, es mucho más habitable, aunque allí los problemas tampoco están ausentes. Las calles en pésimo estado y la falta del alumbrado público, fueron las quejas más escuchadas ayer al medio día en la realización de un programa más de la campaña emprendida por EL HERALDO, Radio Universal y el noticiero La Costa en Noticias y que se denomina "Semana Cívica de Barranquilla".

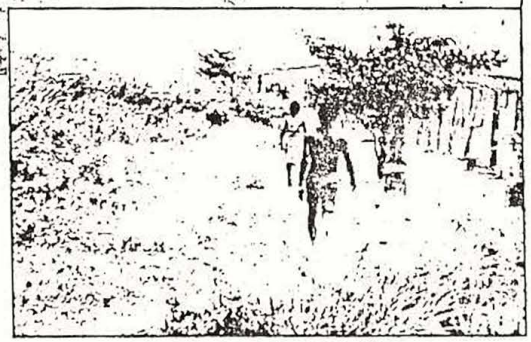

La diferencia con una selva es muy poca

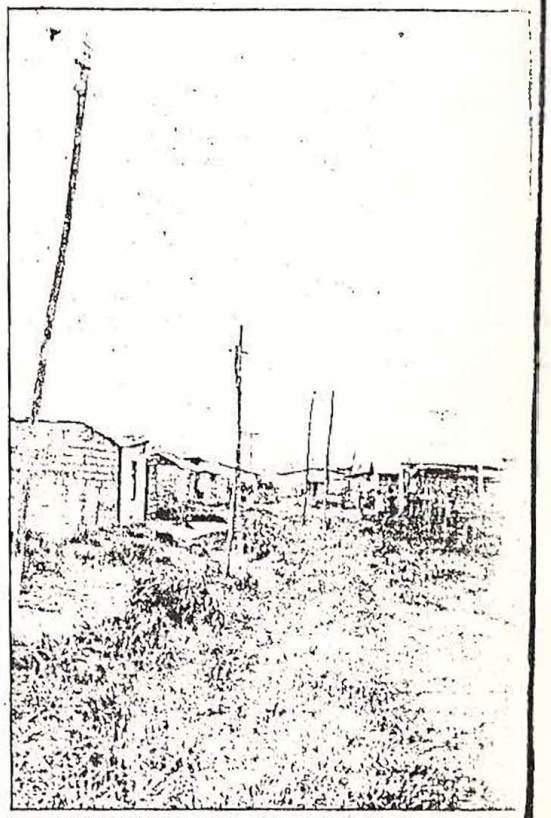

De un alumbrado público deficiente, los habitantes del barrio La Luz toman para sus residencias.

El Bosque se muere de sed

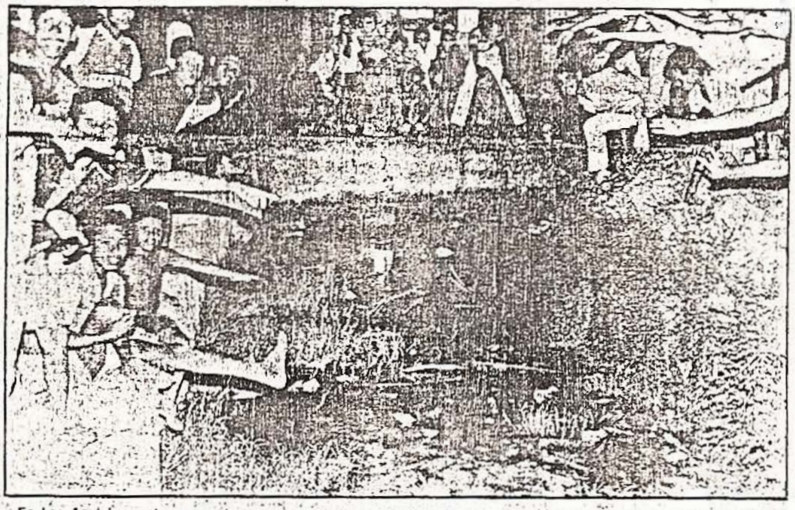

En Las Américas este arroyo de aguas putrefactas está causando graves problemas a sus pobladores, especialmente a los niños.

Todo el colegio de bachillerato del barrio El Bosque acorraló al radioperiodista Gustavo Castillo para suplicarle que hiciera algo, con tal de que les llegue el agua.

UNA LUCHA TENAZ

Ayer en las horas de la mañana, la cita fue en el barrio El Bosque, geográficamente situado al frente de Las Américas. La carta seleccionada fue escrita por varios de los integrantes del Grupo Camilo Torres, quienes a pesar de que son conscientes de la ineficiencia de los servicios públicos, solo piden que se les solucione el problema del agua. Allí también, en varios sectores hay tuberías, las que según los habitantes, son manipuladas por los políticos en vísperas de elecciones. "Vea, señor. Aquí el agua puede llegar. Antes de elecciones por aquí venía agua, pero después cerraron las válvulas y el líquido volvió a dejar de parecer".

Las estudiantes de bachillerato, con la directora del Centro de Enseñanza Media Lestonac, Edith Munarriz, interrumpieron las clases para marchar frente a los micrófonos de La Costa en Noticia y pedir que se les solucione el problema del agua. A las calles, que permanecen relativamente limpias, porque ellos se han propuesto mantenerlas así, se volcaron también madres de familia con sus pequeños hijos y uno que otro hombre, casi todos, dirigentes cívicos.

Pero, a pesar de que la petición generalizada es agua, en El Bosque también hay otros problemas. El alumbrado público esta en pésimas condiciones, los postes se están cayendo y en muchos las bombillas están dañadas. Las escuelas públicas están en mal estado y la mayoría de las calles no tienen pavimento. Los carros recolectores de basura no pasan y los habitantes de la calle 57 tienen que pagar $ 50 por la recogida.

Una niña de 13 años preguntaba: ¿Qué campaña de salud puede servir para algo, si lo primero que debemos tener es agua? Mire, en el colegio nos dicen que debemos lavarnos las manos con agua y jabón; yo solo me las puedo lavar con agua, porque el uso jabón gasto más de lo que podemos comprar en mi casa".

La pequeña no había terminado de contar su caso cuando en una bicicleta llegó desde el barrio Santa María un trabajador de Colpuertos para quejarse de que en su barrio tampoco llegaba el agua y el servicio de energía era pésimo "nos la robamos -dijo-, porque no nos la ponen".

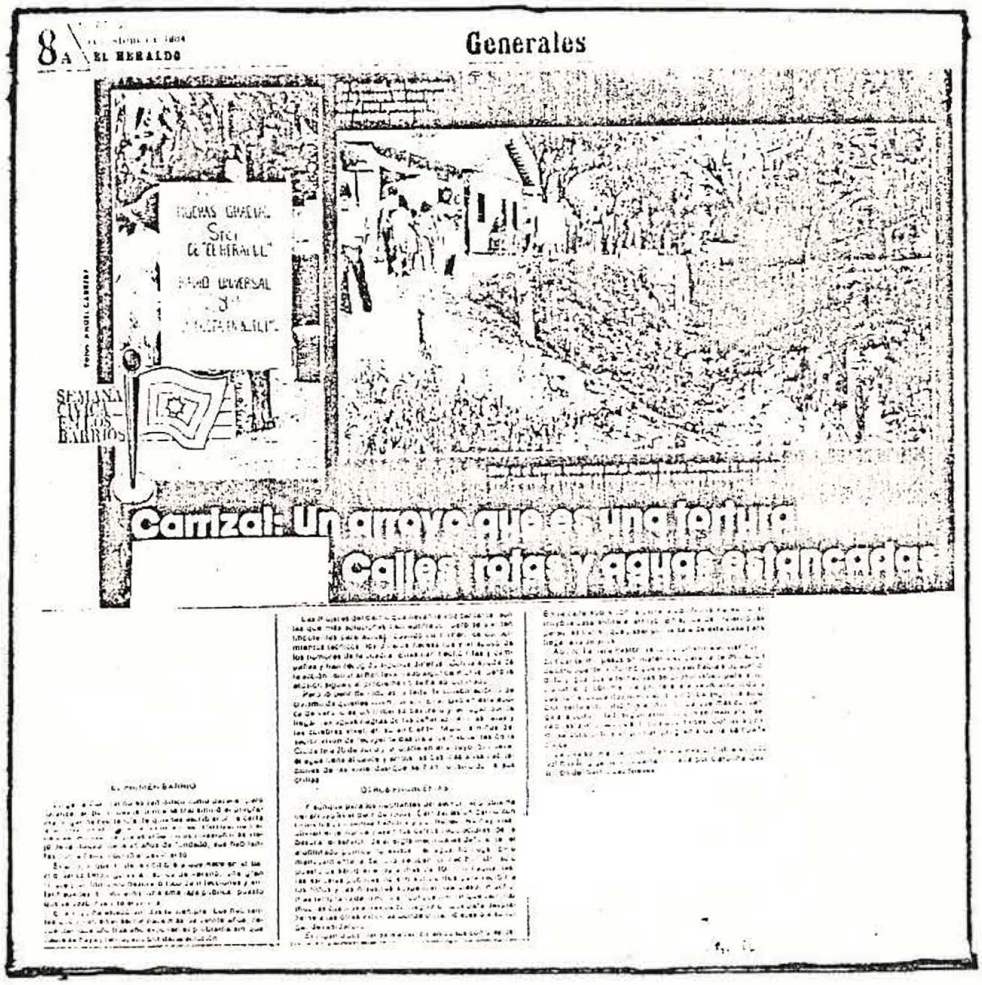
8A EL HERALDO

Generales

Carrizal: Un arroyo que es una tortura

Calles rotas y aguas estancadas

Dice Musa

"Todos promovimos invasiones"

El siguiente es el texto de una entrevista del Equipo de Investigaciones de EL HERALDO con el representante a la Cámara Moisés Tarud, sobre las invasiones en los terrenos del Matadero Moderno:

P. Parte de los invasores del sector del Matadero sostiene que usted fue uno de los promotores de esa invasión. Es cierto?

Tarud. Eso es mentira, lo único que yo propicié fue La Chinita, cuando la época de Anapo.

P. Pero entonces quién promovió la invasión de terrenos del Matadero?

T. Eso lo promueven las elecciones. La Anapo en esa época promovió la invasión de esa zona. Todo lo que era invasión nosotros lo promovíamos. Y luego todos los demás grupos se pegaban. Gerlein y todos los demás se nos pegaban. Acaso hoy no está Miguel Bolívar Acuña (concejal) regalando o prometiendo terrenos y pavimento en toda la ciudad. Eso es lo que me han dicho mis amigos.

P. Entonces Anapo y todos los sectores políticos promovieron esa invasión?

T. Todos los sectores políticos de la época

P. Podemos usar esta declaración?

T. Bueno, mi declaración en el sentido de que no se quedó nadie sin empujar eso. Además, yo muchas veces tuve que intervenir para que la gente se saliera de terrenos de esa zona que eran de Roberto Carbó, Yamal Jassir, Francisco Pochet y Carlos Sojo Donado. Pero a veces nada pude lograr.

P. Y por qué no se hizo lo mismo con la zona invadida que corresponde a terrenos del Matadero?

T. Bueno, porque nadie me tocó la puerta. Nadie me dijo nada. Todo lo que es municipal, nadie le camina. Las Empresas Públicas nunca hicieron nada. Todos los alcaldes y todos los gerentes de EPM lo permitieron. En el Concejo nunca se debatió. Como era municipal el terreno, nadie se preocupó.

P. Bueno pues ahora hay seis hectáreas y media invadidas?

T. Invadidas? Pues yo nunca fui por allá. Yo iba cuando no era político. Yo tenía un negocio de curtiembres y me dedicaba a salar cueros y se los vendía a La Corona.

P. Pero y esas personas que pedían su intervención por qué la pedían?

T. Bueno porque un señor Orlando de la Espriella, amigo mío, era el cabecilla de eso. Era de la Anapo. El también participó en la invasión.

P. Y esta declaración también la podemos utilizar?

T. Bueno si, al fin y al cabo esto es algo normal.

MIERCOLES
24 DE AGOSTO DE 1983
EL HERALDO / 7A

Suspendido programa de electrificación tugurial

El programa de electrificación tugurial de Barranquilla fue suspendido indefinidamente ''por falta de recursos'', reveló ayer el Gerente de la Electrificadora del Atlántico, Luis Ignacio Melo.

''Este programa lo estamos adelantando con recursos propios, y en estos momentos carecemos de la suficiente disponibilidad, ya que estamos invirtiendo y trabajando en otras obras'', dijo.

La electrificación en las zonas tuguriales de la ciudad se inició a comienzos de año por iniciativa del Gerente Melo.

El siete de abril pasado, el Presidente Betancur inauguró el servicio a parte del barrio Los Olivos y al barrio Siete de Abril, primeros beneficiados del programa.

Después de la visita del Presidente, el plan de electrificación comenzó a sufrir obstáculos que lo condujeron a su suspensión indefinida.

''En estos momentos estamos trabajando en la electrificación de municipios y en la línea de conducción denominada Himat, que le fue adjudicada a la Electrificadora del Atlántico'', señaló el ingeniero Melo.

Agregó que en Suán y en Sabanalarga fueron instalados postes y se efectuó una reposición masiva de lámparas.

ARREGLO CON EPM

Refiriéndose a la deuda que tienen las Empresas Públicas Municipales con la Electrificadora, Melo indicó que ''elaboramos un plan de pago que hemos propuesto al Gerente de las EPM''.

Esta entidad adeuda 720 millones de pesos, y el plan propuesto por la Electrificadora contempla el pago de esa suma en un término de 30 meses, mediante cuotas que van aumentando mes a mes.

Indicó Melo Moncayo que la Junta Directiva de las EPM no ha aprobado aún la propuesta de la Electrificadora, y dijo que ''el Gerente Báez sólo ha puesto un reparo, en lo que respecta al término de pago, pues él quiere que sea mayor''.

OTRAS DEUDAS

El Gerente de la Electrificadora señaló que la entidad se encuentra ''prácticamente al día'' en el pago de sus deudas, ''especialmente en lo que se refiere a Corelca''.

Agregó que ''nuestra cartera morosa de suscriptores particulares marcha bien, los recaudos se han comportado según las expectativas presupuestales''.

Dijo que la Aeronáutiva Civil aún adeuda a la Electrificadora 20 millones de pesos, que se había comprometido a pagar el pasado mes de julio.

''Esperamos que nos cancele la deuda'', dijo Melo, quien se abstuvo de contestar a la pregunta de si suspendería el servicio al aeropuerto como lo hizo hace cinco meses para presionar el pago.

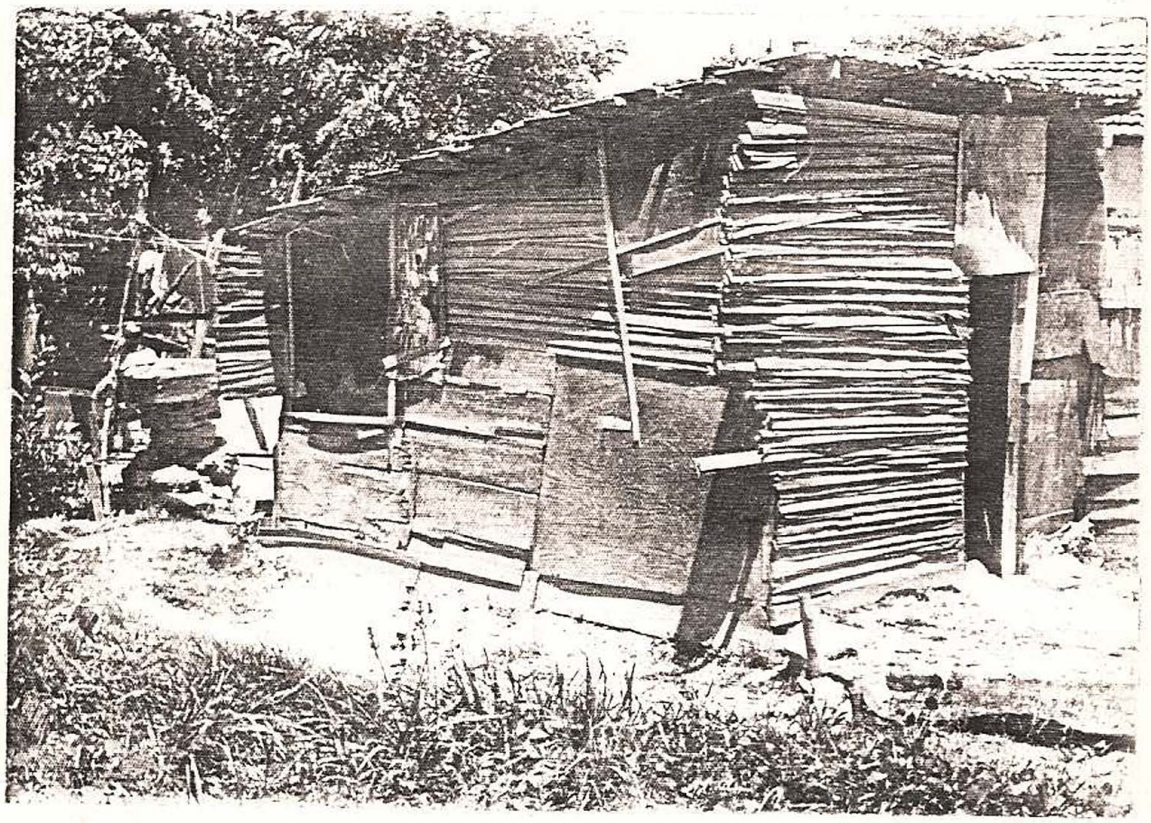

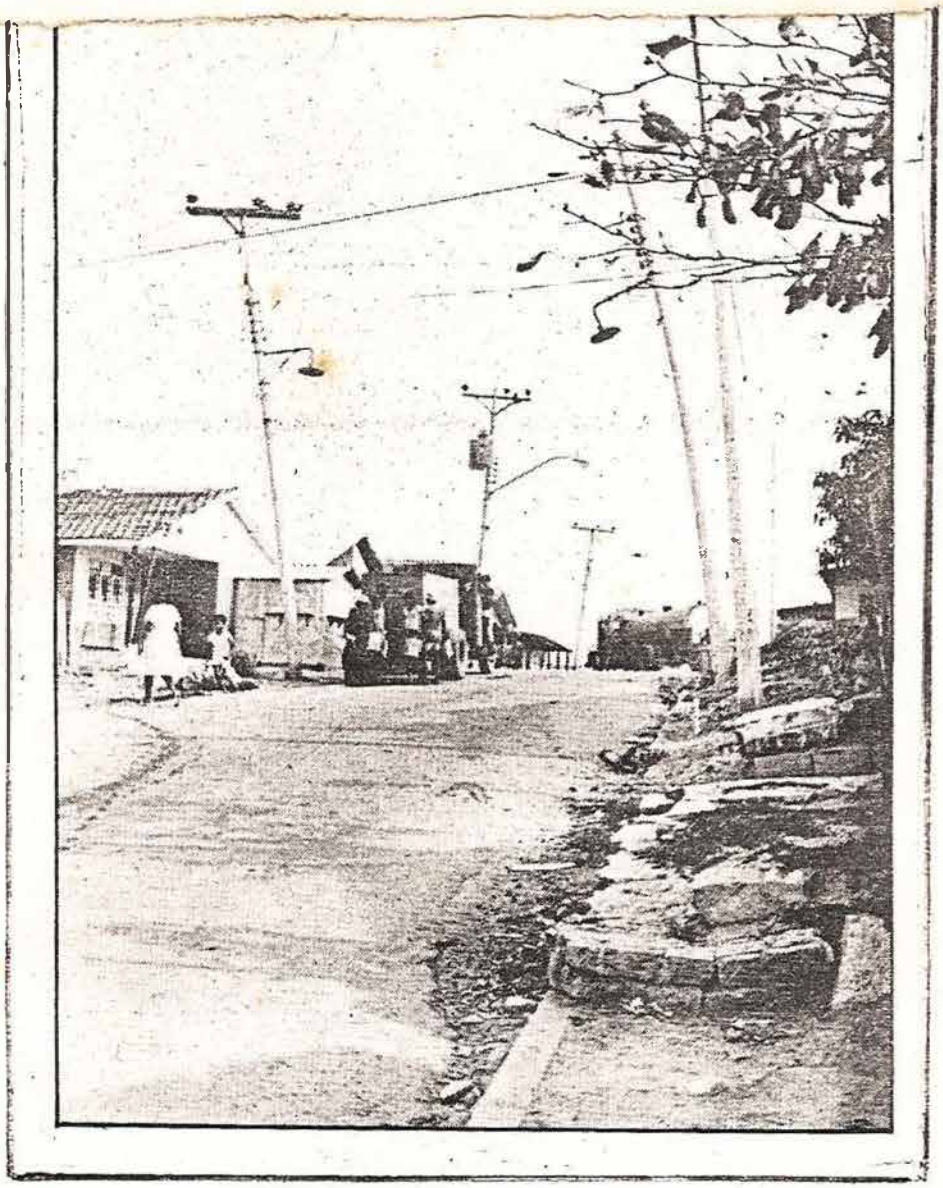

El estado de pudrición en que se encuentra el arroyo de Carrizal ha puesto en peligro la vida de muchos niños residentes en ese sector.

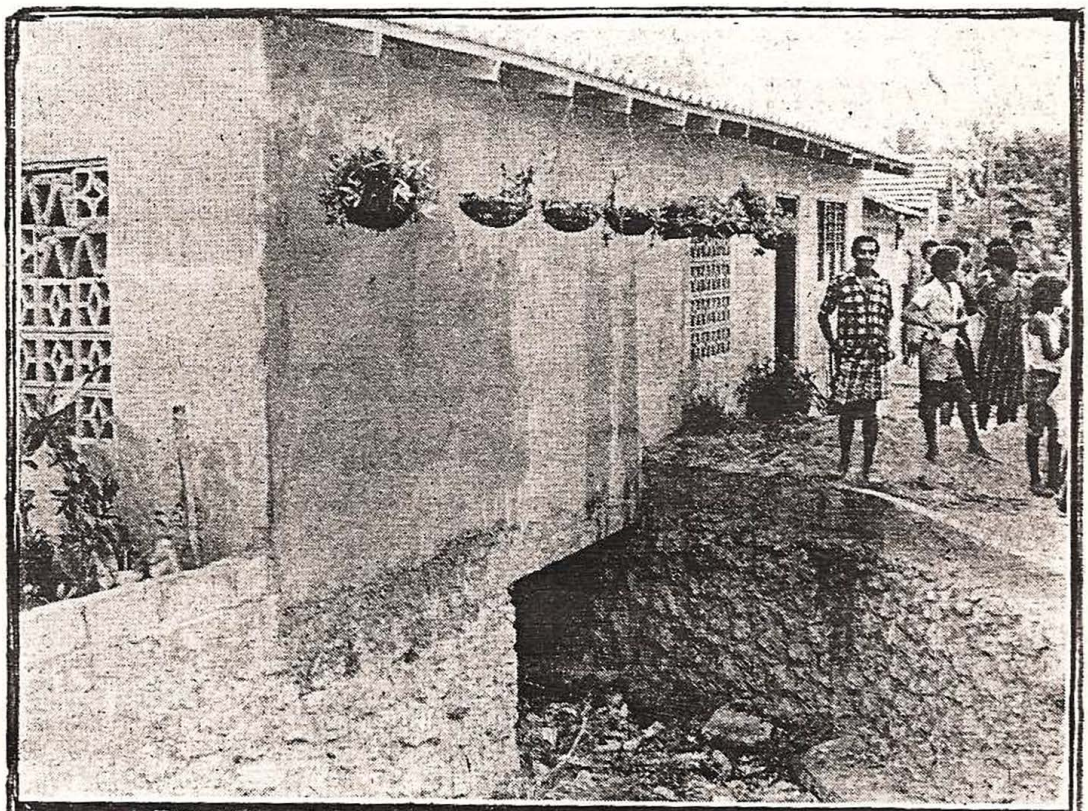

Esta casa se le conoce con el nombre de "la casa en el aire", su propietaria decidió construir sobre el arroyo para evitar los estragos del mismo en época invernal.