ESTUDIO SOCIAL DEL MUNICIPIO DE CAMPO DE LA CRUZ E INTERVENCION DEL TRABAJADOR SOCIAL

LUCEYDA DELGADO AGAMEZ
INDIRA GOMEZ BERMUDEZ
MANUELA OSPINO MUÑOZ

Trabajo de Grado presentado como requisito parcial para optar al título de Trabajadora Social.

Asesor: LUIS BARRAZA

CORPORACION EDUCATIVA MAYOR DEL DESARROLLO
" SIMON BOLIVAR "
FACULTAD DE TRABAJO SOCIAL
BARRANQUILLA, 1986

UNIVERSIDAD SIMON BOLIVAR
BIBLIOTECA
BARRANQUILLA

Nota de Aceptación

_____

_____

_____

_____

Presidente del Jurado

_____

Jurado

_____

Jurado

Barranquilla,

AGRADECIMIENTO

A nuestros Padres, que en todas las circunstancias permanecieron pendientes de nuestro avance, que sufrieron desvelos para dotarnos de todos los medios que nos permitieron obtener la meta anhelada.

A los habitantes del Municipio de Campo de la Cruz.

A nuestro Asesor, Luis Barraza porque a través de su ilustración nos dió las verdaderas pautas para encauzarnos.

Al Licenciado en Ciencias Sociales y Económicas, Néstor Vidal de la Cruz.

A los amigos sinceros que estuvieron con nosotras en los momentos embarazosos.

A todos ellos les dedicamos esta tésis como prueba de perdurable gratitud.

UNIVERSIDAD SIMON BOLIVAR
BIBLIOTECA
BARRANQUILLA
No. INVENTARIO

DEDICATORIA

A mis padres y hermanos quienes desde el inicio de mi vida me brindaron sacrificios para remediar todas mis necesidades, en ellos encontré el amor y comprensión requerida.

Este trabajo es fruto de agradecimiento a todos sus esfuerzos y compenso una vez más con satifacción toda la faena.

LUCEYDA

DEDICATORIA

Dedico este trabajo de grado, a mis padres que de una u otra forma han contribuído a que labrara el sendero por donde debo transitar en el futuro que me espera.

A César Mestre por el gran esfuerzo moral e intelectual que me brindó para que llegara a la meta que en el pasado me había demarcado.

INDIRA

DEDICATORIA

A mis padres que no sólo me dieron el ser, sino que en todo momento han sabido orientarme correctamente por el camino de la honestidad y del bien.

A mis hermanos, sobrinos y primos quienes en todo momento me han brindado el cariño y los ánimos necesarios para el desarrollo de mis estudios.

MANUELA

TABLA DE CONTENIDO

	pág.
0. INTRODUCCION	14
1. ASPECTOS GEOGRAFICOS E HISTORICOS DEL MUNICIPIO DE CAMPO DE LA CRUZ	19
1.1. ASPECTOS GEOGRAFICOS	22
1.1.1. Ubicación y extensión	22
1.1.2. Límites	23
1.1.3. Suelos	24
1.1.4. Orografía	25
1.1.5. Hidrografía	25
1.1.6. Climatología	26
1.2. ASPECTOS HISTORICOS	26
1.2.1. Origen y fundación	26
1.2.2. Economía	28
1.2.2.1. Aspectos socio-administrativo en la historia del Municipio de Campo de la Cruz	36
2. SITUACION SOCIO-ECONOMICA EN LOS HABITANTES DEL MUNICIPIO DE CAMPO DE LA CRUZ	42

UNIVERSIDAD SIMON BOLIVAR
BIBLIOTECA
BARRANQUILLA

2.1. ASPECTOS DEMOGRAFICOS 42

2.1.1. Población según edad y sexo 43

2.1.2. Lugar de nacimiento 47

2.1.3. Parentesco 50

2.1.4. Estado civil 53

2.2. OCUPACION LABORAL E INGRESOS 55

2.3. NIVEL EDUCATIVO 60

2.4. VIVIENDA 62

2.4.1. Servicios 63

2.4.2. Tenencia de la vivienda 67

2.4.3. Número de alcobas en la vivienda 67

2.5. MORBI-MORTALIDAD 69

2.6. RECREACION 73

2.7. PROBLEMATICA SOCIO-ECONOMICA 75

2.7.1. Hacinamiento 77

2.7.2. Migración 83

2.8. LAS ORGANIZACIONES DE BASE Y LA PROBLEMATICA SOCIO-ECONOMICA DE CAMPO DE LA CRUZ 88

3. INTERVENCION DE TRABAJO SOCIAL EN LA COMUNIDAD DE CAMPO DE LA CRUZ 93

3.1. ANALISIS CRITICO DESDE LA PERSPECTIVA DE TRABAJO SOCIAL A LA PROBLEMATICA EN ESTUDIO 96

3.2. ALTERNATIVAS DE INTERVENCION DE TRABAJO SOCIAL 103

3.2.1. Alternativas mediatas 103

3.2.2. Alternativas inmediatas 105

PLAN DE TRABAJO A DESARROLLAR EN LA COMUNIDAD DEL MUNICIPIO DE CAMPO DE LA CRUZ 107

CONCLUSIONES 116

RECOMENDACIONES 118

BIBLIOGRAFIA 119

ANEXOS 121

TABLAS

pág.

TABLA 1. Composición por edades en los habitantes del Municipio de Campo de la Cruz 44

TABLA 2. Composición por sexo en los habitantes del Municipio de Campo de la Cruz 46

TABLA 3. Composición por lugar de nacimiento 48

TABLA 4. Composición por parentesco 52

TABLA 5. Composición por estado civil de las personas encuestadas 54

TABLA 6. Composición por ocupación laboral en las personas encuestadas en el Municipio de Campo de la Cruz 57

TABLA 7. Composición por escala de ingresos del Municipio de Campo de la Cruz 59

TABLA 8. Composición por nivel educativo en las personas encuestadas en el Municipio de Campo de la Cruz 61

TABLA 9. Composición por servicios de energía eléctrica y acueducto en Campo de la Cruz 64

UNIVERSIDAD SIMON BOLIVAR
BIBLIOTECA JOSE MARTI
DIRECCION

pág.

TABLA 10. Composición por servicios sanitarios en Campo de la Cruz 66

TABLA 11. Composición por tenencia de la vivienda 68

TABLA 12. Composición por número de alcobas 70

TABLA 13. Composición por enfermedades de la población infantil en el Municipio de Campo de la Cruz 72

TABLA 14. Composición por enfermedades de la población adulta. 74

TABLA 15. Composición por medios de recreación en el Municipio de Campo de la Cruz 76

TABLA 16. Composición por personas que habitan por alcobas 78

TABLA 17. Composición por personas que habitan por alcobas en Bohórquez 80

TABLA 18. Composición por lugares donde migran 85

TABLA 19. Composición por lugares donde migran a Bohórquez 86

TABLA 20. Composición por número de personas que migran 87

TABLA 21. Composición por organizaciones de base en la comunidad 89

LISTA DE ANEXOS

pág.

ANEXO 1. Fotografías del Municipio de Campo de la Cruz y el Corregimiento de Bohórquez 121

ANEXO 2. Gráficos sobre el hacinamiento en el Municipio de Campo de la Cruz y el Corregimiento de Bohórquez 158

INTRODUCCION

El estudio social del Municipio de Campo de la Cruz, desde la visión creativa de trabajo social es fundamental, no sólo para cumplir el requisito parcial para titularnos trabajadoras sociales, sino para orientar acciones concretas a sus habitantes con los cuales se transforme la realidad social.

En la comunidad de Campo de la Cruz se presentan múltiples estados carenciales, problemas y conflictos sociales en materia de salud, recreación, educación, vivienda, transporte, obras públicas; debido a la desorganización social.

En el Municipio de Campo de la Cruz se carece de líderes estructurados que guíen el proceso comunitario, aún cuando existen organizaciones como: El Centro de Orientación Cultural, el Centro Cultural Campocrucence, Centro Comunitario de Desarrollo Educativo y Cultural, Comité Pro-Desarrollo de Campo de la Cruz, Junta Municipal de Deportes, Comité de Futbol, Club Social Juventud Sureña, Sindicato de Usuarios Campesinos; se carece de organizaciones de bases sólidas que de manera integral promuevan el bienestar de la comunidad; presentándose un atraso representado en múltiples expresiones

entre ellas: Las casas que en la zona urbana son construídas con ladrillo, bloque, adobe, con techo de teja y Eternit, piso en cemento, así como algunas construídas con bahareque y techo de enea; de igual forma en materia de servicios sanitarios, hay viviendas con tazas y pozas sépticas, algunas con letrinas otras tienen que arrojar o quemar las heces, negándose así las condiciones para una vida comunitaria adecuada, no existiendo los requisitos planteados por la Organización Mundial de la Salud, para que una casa sea considerada vivienda.

El trabajo se fundamenta en el estudio de los estados carenciales y su situación socio-económica para luego utilizar sus indicadores en la formación de una documentación adecuada que sirva a los grupos de base y a las autoridades en la organización de la comunidad, fuentes de información a los diversos grupos sociales del Municipio de Campo de la Cruz, con lo cual ellos proyecten las condiciones necesarias para transformar la situación actual.

Además, el segundo fundamento sustentatorio del trabajo consiste en demostrar la necesidad e importancia del trabajador social orientando y educando socialmente a los individuos que habitan el municipio de Campo de la Cruz, respecto a la trascendencia de organizarse para obtener un bienestar.

El método materialista dialéctico se tomó para realizar la investigación en la medida en que de una manera objetiva se pueda enfocar los aspectos de estudio, su problemática sin quedarse contemplando los

sucesos. El método materialista dialéctico se aplica en la medida en que la fase sensorial se obtiene y recopila la información sobre aspectos geográficos, históricos, políticos, socio-económicos, culturales, básicos para formular objetivos, así como presupuestos hipotéticos. La fase sensorial va íntimamente relacionadas con la lógica, ésta última tiene como fundamento alcanzar objetivos.

En la fase lógica o racional se obtiene mayores datos mediante aplicación de encuestas las cuales son tabuladas, sistematizadas, analizadas a la luz de la realidad social en causa y efecto, siendo esto la base para presentar propuestas de intervención con la cual se transforme la realidad.

La información obtenida en el Municipio de Campo de la Cruz, los aspectos observados se inter-relacionan con la teoría respectiva, fundamentándose en el hecho de que en el método materialista dialéctico la teoría y la práctica constituyen una indisoluble unidad.

Se utilizó una muestra simple al azar del dos por ciento (2%) en la población que según los documentos de la Gobernación del Departamento del Atlántico es de veintitres mil setecientas veintitres (23.723) personas en la cabecera municipal, dando un promedio de cuatrocientas setenta y cuatro (474) personas que unidas a la representación del Corregimiento de Bohórquez suman quinientas cinco (505) personas representantes de familias encuestadas.

UNIVERSIDAD SIMÓN BOLÍVAR
BIBLIOTECA
BARRANQUILLA

En relación a lo que se ha anotado se formularon los siguientes objetivos:

- Desarrollar un estudio social sobre el Municipio de Campo de la Cruz, que permita desde la perspectiva de trabajo social, orientar a sus habitantes sobre la forma de elevar sus condiciones de vida.

- Presentar propuestas que sirvan de orientación a las autoridades del Municipio de Campo de la Cruz, a las organizaciones de base existentes en la comunidad, sobre las formas de obtener un mejor bienestar.

La problemática socio-económica y política en la comunidad de Campo de la Cruz se circunscribe dentro de las contradicciones del capitalismo mundial para los países de América latina, existiendo la necesidad de que trabajo social promueva la organización social comunitaria fundamental para que en la interrelación de la presión social organizada ante los organismos estatales con la autogestión se obtengan las condiciones básicas al bienestar.

Se requiere la implementación de recursos de alfabetización, capacitación, primeros auxilios, formación y estructuración de líderes, brigadas de salud, y otros aspectos fundamentales al bienestar.

Para alcanzar los objetivos y sustentar hipótesis, el presente estudio se ha distribuído en tres capítulos fundamentales:

UNIVERSIDAD SIMON BOLIVAR
BIBLIOTECA
BARRANQUILLA

El primero consta de: Aspectos geográficos e históricos del Municipio de Campo de la Cruz, se enfocan aspectos como ubicación, extensión, límites, suelos, orografía, hidrografía, climatología, origen, fundación, desarrollo histórico y aspectos socio-administrativos en la historia del Municipio de Campo de la Cruz.

El segundo hace referencia a la situación socio-económica en los habitantes del Municipio de Campo de la Cruz. Se estudian variables como población según edad y sexo, lugar de nacimiento, parentesco, estado civil, ocupación laboral e ingresos, nivel educativo, vivienda, morbi-mortalidad, recreación, hacinamiento, migración y organizaciones de base.

El tercero trata de la intervención del trabajo social en la comunidad de Campo de la Cruz, haciendo un análisis objetivo de la situación y se proponen alternativas de solución.

1. ASPECTOS GEOGRAFICOS E HISTORICOS DEL MUNICIPIO DE CAMPO DE LA CRUZ

La geohistoria se encuentra interrelacionada en las ciencias sociales, cumple papel primordial en el estudio social de cualquier población en marcándolo en un espacio y tiempo determinado.

La geografía permite tener una comprensión de la ubicación, límites, suelos, posición, orografía, vientos, climatología, precipitaciones, grupos étnicos, paisaje natural y demás accidentes. Esta no se preocupa sólo de analizar una realidad sino que se interesa en prever el futuro es decir, proyectarse en una acción, programando la actuación del hombre; por este motivo su centro de interés se está desplazando cada vez más hacia los aspectos sociales.

La historia se concibe como el estudio analítico de los diversos procesos que conforman las relaciones sociales de los hombres, en un espacio y tiempo determinado. La historia la desarrolla la humanidad en el proceso de la lucha de clases, en un área geográfica específica.

El estudio de la geografía de una población dentro del proceso histórico va a permitir comprender los recursos naturales, la riqueza de una re

MUNICIPIO DE CAMPO DE LA CRUZ

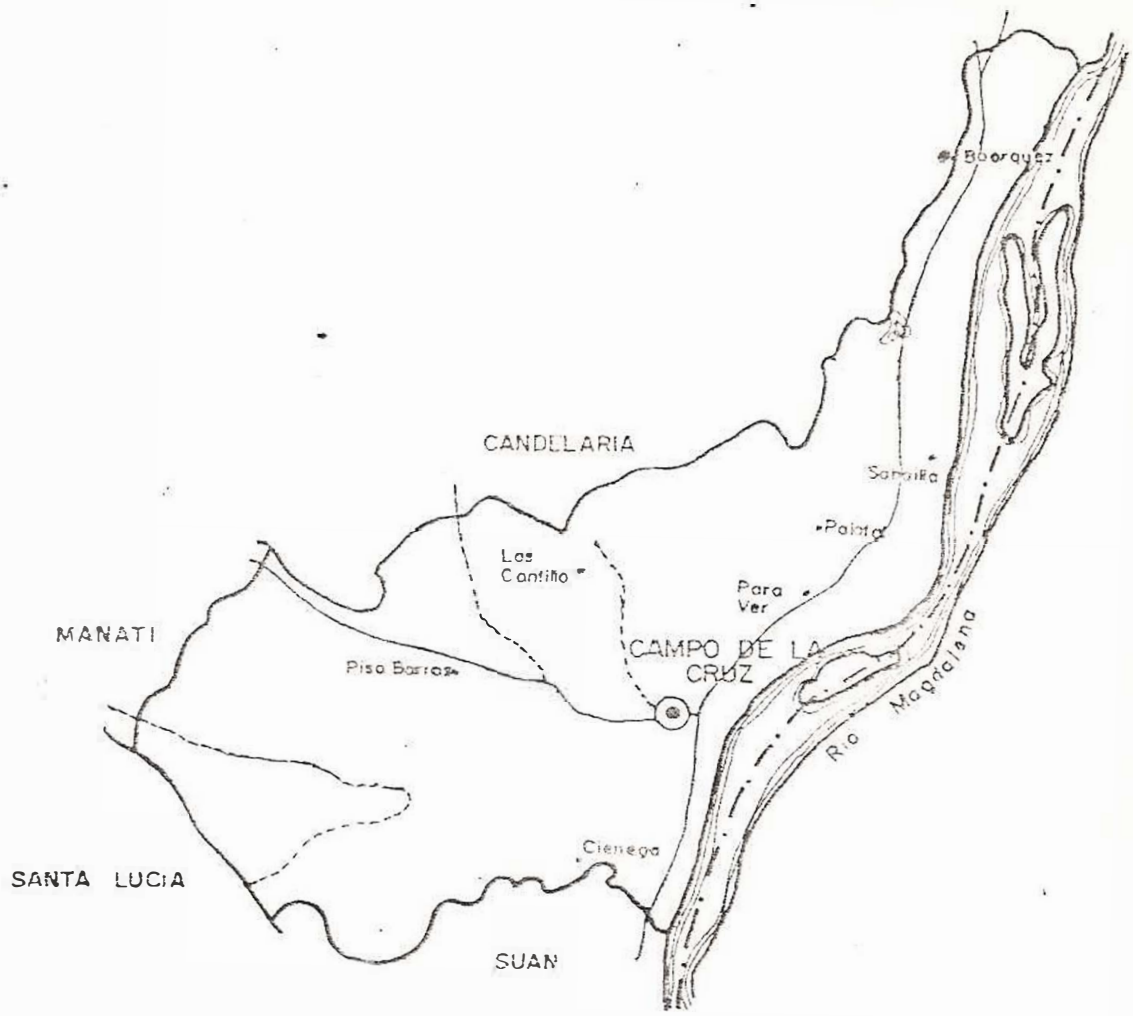

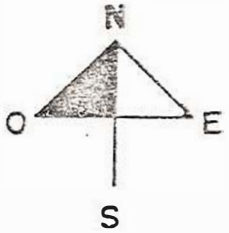

CONVENCIONES

- CABECERA MUNICIPAL
- LIMITE MUNICIPAL
- LIMITE DEPARTAMENTAL
- VIA PRIMARIA
- SENDERO

UNIVERSIDAD SIMON BOLIVAR
BIBLIOTECA
BARRANQUILLA

gión lo cual incide para enfocar las potencialidades de los medios existentes para las condiciones de vida de las personas.

El trabajador social necesita promover el desarrollo comunitario en un área geográfica, la superación de las condiciones de vida de la comunidad, teniendo en cuenta su realidad socio-política-económica, para que sean las personas quienes a través de las respectivas organizaciones de base con la presión y autogestión obtengan lo imprescindible para la vida socializada. "Por lo general los estudios de comunidad descuidan el análisis de tipo histórico. Indudablemente este tipo de estudio consume mucho tiempo, pero nos ayuda a ubicar a la comunidad en el tiempo, como la localización geográfica lo hace en el espacio. [1]

Ezequiel Ander Egg enfoca la trascendental importancia de los aspectos geográficos e históricos en una comunidad, para tener así una comprensión de su problemática, es por ello que al proyectarse un estudio en el Municipio de Campo de la Cruz, se requiere partir de los aspectos geográficos, históricos que son esenciales para visualizar correctamente las causales, expresiones del nivel de vida de la población mencionada, lo cual en última instancia es lo que más preocupa a los trabajadores sociales, debido a que este es el fundamento de nuestra intervención.

Lo anterior permite fundamentar los aspectos geográficos e históricos

---

[1] ANDER EGG, Ezequiel. Metodología y Práctica del Desarrollo de la Comunidad. ed. Ateneo, México, 1982. p141.

que a continuación mencionamos :

1.1. ASPECTOS GEOGRAFICOS

En coordinacióncon lo que se ha explicado nos referimos a ubicación, extensión, límites, suelos, orografía, hidrografía del Municipio de Campo de la Cruz, el cual corresponde a la división política administrativa del Departamento del Atlántico, éste último situado al norte de Colombia a 10° 15' 36" y 11° 06' 37" de latitud norte, 04° 42' 47" y 75° 42' 47" de latitud sur.

Los aspectos geográficos en el Municipio anotado van a responder a la generalidad del atraso, pobreza y abandono, al cual la burguesía colombiana representada en las autoridades gubernamentales mantienen a la población oprimida y explotada.

1.1.1. Ubicación y extensión

El municipio de Campo de la Cruz está ubicado al sur del Departamento del Atlántico en una bifurcación de la carretera oriental, teniendo como fuente hidrográfica básica al río Magdalena y el Canal del Dique, siendo uno de los más extenso en el sur del departamento.

El Municipio de Campo de la Cruz está ubicado a los 10° 23' de latitud norte y 74° 53' de longitud occidental.

El municipio tiene una extensión de 114 kilómetros cuadrados que

corresponde al 23.47% de la extensión total del Departamento del Atlántico, distando 86 km de Barranquilla, teniendo una altura de 8m sobre el nivel del mar con una temperatura promedio de 28°C.

Las precipitaciones en el Municipio de Campo de l a Cruz en el año de 1985 se presentaron en 902. 7 milímetros, siendo las mayores en los meses de mayo y agosto.

La ubicación y extensión de la comunidad de Campo de la Cruz en coordinación con los otros aspectos geográficos permite la posibili dad de coordinar con diversos profesionales las tareas pertinentes a un medio ambiente natural propicio a los seres humanos.

1.1.2. Límites

El Municipio de Campo de la Cruz limita al norte con el Municipio de Candelaria, al sur con el Municipio de Suán y el Municipio de Santa Lucía, al este con el río Magdalena y al oeste con Manatí y Santa Lu cía.

Los límites mencionados corresponden a nivel general a todo el Muni cipio resaltándose que su cabecera está ubicada al sureste, teniendo como norte a la región Paraver y al sur la Ciénaga. Además, en el Municipio se encuentran los sitios de Pisabarros, los Cantillos, Pa lota, Sabanilla y el corregimiento de Bohórquez, tal como se aprecia en el mapa de la página 20.

UNIVERSIDAD SIMON BOLIVAR
BIBLIOTECA
BARRANQUILLA

1.1.3. Suelos

El suelo del municipio es plano, cenagoso por partes, por lo que existe la necesidad de construir obras infraestructurales para el aprovechamiento agrícola de zonas inundables, los cuales anteriormente fueron lagunas.

El área municipal de Campo de la Cruz, es plana como se dice formada por aluviones y lagunas con una pendiente no mayor de 7°, muchas de éstas han sido secadas pero con aguaceros y desbordamientos vuelven a formarse.

Los diversos sedimentos que en el transcurso de la historia del río Magdalena son arrojadas por él, incide para que en las reigiones ribereñas se presenten situaciones anormales que afectan la geografía y el hábitat.

Las situaciones en los suelos de la región han ido variando desde cuando se construye la infraestructura del canal. "La carretera que servía al mismo tiempo de muro de contención se rompio, el dique se salió de cauce y surgió un boquete de unos 100m saliendo agua durante un mes."[2]

---

[2]CERVANTES A., José. El Viacrucis del Canal del Dique (6). Dragado Produjo el Desastre del Sur del Atlántico. El Heraldo, Barranquilla, Mayo 28 de 1985. p8A.

Esto a su vez sirve para explicar como una obra implementada para utilizar la geografía en el desarrollo socio-económico negativamente ha llevado al enfrentamiento entre pueblos. "Señala que en Colombia se saben hacer las obras públicas pero una vez construídas se entregan al gobierno y éste las deja morir y esto ha ocurrido con el Canal del Dique."[3]

Lo anterior nos está demostrando como el gobierno después de prestar los servicios técnicos y la ayuda material básica al desarrollo de una obra como ésta, la abandona lo que trae como consecuencia el rompimiento, desbordamiento, anegamiento que modifica el medio ambiente natural.

1.1.4. Orografía

En relación a la orografía podemos decir que el suelo de Campo de la Cruz no tiene alturas, es una zona de costa plana en pequeños declives.

1.1.5. Hidrografía

El Municipio de Campo de la Cruz tiene como principal vertiente el

---

[3]CERVANTES A., José. El Viacrucis del Canal del Dique (5). Tres siglos y después se repiten los retrasos y sobrecostos. El Heraldo, Barranquilla, mayo 27 de 1985. p6A.

río Magdalena recibiendo las aguas del Canal del Dique, así como los diversos arroyos, lagunas, caños, como: El Limón, La Hicotea, El Pozo, La Plaza, Morales, Mota de Uveros, Caño de Piedra, El Gato, El Chorro, Caño de la Cruz, Mico, La Colorada, Chiquero, Palmarito, Rabón y Las Flechas.

1.1.6. Climatología

Respecto a la climatología, la cual es determinante para el desarrollo de la agricultura en una región, encontramos que Campo de la Cruz corresponde al tropical húmedo, seco y semi-árido o estepario tropical.

1.2. ASPECTOS HISTORICOS

Al enfocar el desarrollo histórico del municipio de Campo de la Cruz, necesariamente se debe hacer referencia a los indios Mocaná, quienes se asentaron en las cercanías de Campo de la Cruz, Suán, zonas aledañas al Canal del Dique; de ahí se irradian a diversas poblaciones.

Dentro del contexto de la lucha de clases se van dando diversos procesos demográficos hasta llegar a la situación actual donde el aborígen ha desaparecido de la región.

1.2.1. Origen y fundación

Respecto al origen y fundación de Campo de la Cruz debemos remitir

nos al período colonial.

Sobre su fundación se sabe que fué en tiempo de la colonia, por una familia española de apellido "Melgarejo", en el año de 1634. Con el correr del tiempo se le llamó "PUERTO REAL DE LA SANTISIMA CRUZ", puesto que en el pueblo en ese entonces, demandaba una protección eficaz para el comercio que se ejercía por el río Magdalena y quedaba a media legua del caudal de dicho río. A finales del siglo pasado empezaron a llamarlo simplemente Campo de la Cruz.

A mitad de la época colonial, los españoles que estaban acantonados allí; entre ellos los esposos: Manuel Tejada y doña Clemencia de Nova, don Juan de la Vega, María Teresa de la Vega, don Juan Valencia de Barrios, eran las personas que en el pueblo y sus alrededores, ostentaban más poder económico; pero la que más sobresalía de todas era doña Clemencia de Nova, quien llegó a usufructuar la más grande extensión de tierras y poseer una inmensa cantidad de ganado vacuno, caballar, mular y aves de corral en las distintas fincas que poseían, en la región, en lo que hoy es parte del departamento del Atlántico, Bolívar y Magdalena.

Sus bienes raices, se extendían desde Ponedera, Manatí, Candelaria, Luruaco, Santa Lucía y Campo de la Cruz en el Atlántico; Mahates, San Cristóbal, Calamar, María Labaja y Barranca Vieja en el departamento de Bolívar; Nervití Cerro de San Antonio, Salamina, El Piñon y Pivijay en el Magdalena. Esta ostentosa riquiez la obtuvo doña Clemencia de Nova, después de la muerte de su esposo en Cartagena, por orden del presidente de la Real Audiencia de Santo Domingo, Don Martín Saavedra y Guzmán, en cumplimiento de la orden impartida por los principes de Austria y de la Reina doña María de Austria, un año después de haberse instalado en el real de la Cruz (Campo de la Cruz), la SEGUNDA CAPITANIA AGUERA DEL PARTIDO DE TIERRA ADENTRO.[4]

---

[4]VILLA, Manuel. Campo de la Cruz (Atlántico), en sus 350 años de fundado (1634 - 1984). p 6.

UNIVERSIDAD SIMON BOLIVAR
BIBLIOTECA
BARRANQUILLA

En el año de 1778 lo que hoy es el municipio de Campo de la Cruz, pertenecía a la provincia de Cartagena, instaurándose allí la segun da capitanía aguera de Tierra Adentro, esto no acontece fortuiramen te, sino porque los españoles tomaban influencia directa sobre el embarque de mercancía por el río Magdalena.

La capitanía real de la cruz tomaba una gran influencia como interme diario hacia el comercio en Cartagena de Indias, lo cual contribuyó para que en el período colonial tuviese un auge relativo.

Campo de la Cuz estuvo vinculado a las acciones libertarias que lle van al grito de independencia en el año 1810, pués su ubicación geo gráfica le guardaba un puesto privilegiado en el proceso independen tista.

Campo de la Cruz fué fundado en el año de 1634 con el nombre de Puer to Real de la Cruz, siendo por varias veces cuartel general de los re publicanos.

En el año de 1749 fué erigido como Distrito Municipal hasta el año de 1914, tres años más tarde es elevado a la categoría de Municipio.

1.2.2. Economía

Dentro del proceso de la lucha de clases se presenta un atraso socio- político- económico y cultural en los habitantes del municipio de Campo

UNIVERSIDAD SIMON BOLIVAR
BIBLIOTECA
BARRANQUILLA

de la Cruz, lo que lleva a que paulatinamente migren hacia Barranquilla, Cartagena y regiones de Venezuela en la búsqueda de una superación de su estado socio - económico.

El atraso socio - cultural en el municipio de Campo de la Cruz conlleva a que se genere la emigración y la inmigración ante la búsqueda de un bienestar propio de todo hombre.

> El fenómeno de la emigración es un hecho que ha azotado violentamente al campesinado de Colombia y dentro de él al campesinado de Campo de la Cruz, en sus diferentes estratos, fundamentalmente al campesinado pobre y al campesinado medio, quienes ante la necesidad de conseguir mejores condiciones de vida y por el engaño de que son víctimas, dentro de la actual sociedad burguesa capitalista, se desplazan fundamentalmente a través de emigraciones externas hacia otros países principalmente la República de Venezuela, ocurre que la migración externa trae grandes problemas al campesinado, tal como lo hemos detectado en la población de Campo de la Cruz, ya que se dirigen a otros países entre ellos el ya mencionado a buscar mejores sustento, aconteciendo que allí la miseria también se dá y se produce un doble abandono, no sólo el abandono económico sino el conyugal, familiar, econtrándose su conyuge, sus hijos y demás personas de la familia en un total desamparo, ya que este campesino es víctima del engaño de la sociedad capitalista, donde se piensa que en otras regiones se van a encontrar mejores condiciones de vida, sin hacerse un estudio serio, de la problemática social de los marginados de la sociedad latinoamericana. [5]

Las migraciones a Venezuela no acontecen de manera fortuita sino por

---

[5] ACUÑA, Ulberlys y Otras. Migración y Descomposición Familiar en el Municipio de Campo de la Cruz. Facultad de Trabajo Social Universidad Simón Bolívar. Barranquilla, julio de 1983.

UNIVERSIDAD SIMON BOLIVAR
BIBLIOTECA
BARRANQUILLA

la cercanía de ese país a Colombia, por el valor económico de su moneda al cambio, la facilidad de transporte por carretera, muchas veces de manera ilícita. Estudios realizados por otros investigadores señalan como las migraciones desde Campo de la Cruz así como desde otros lugares del país se dan no sólo a Venezuela, sino también a Estados Unidos, Ecuador y México.

> Tiene que ver con el país de residencia de los migrantes, desde luego que hay algunos países dominates (es decir hacia donde más migran), como Venezuela, que capitaliza una gran proporción de los migrantes, el país dominante es Venezuela con un 89.92% que capta las labores de agricultores con un 36.91% de oficios domésticos, generalmente de mujeres, con 18.12% de técnicos, con 9.39% seguidos de grupos de obreros que se desplazan a vender su fuerza de trabajo en este país con un 13.42% y finalmente personas que realizan oficios varios no clasificados.
>
> Estados Unidos capta solamente un 3.35% de personas migrantes de Campo de la Cruz y se desempeñan en áreas técnicas, por su parte, el Ecuador un 4.02% de estudiantes, México un 0.67% es pronunciado ostensible y categórico. La migración que se dá a Venezuela generalmente consideramos que se dá por vía de los indocumentados que solamente entre agricultores y oficios domésticos constituyen alrededor de un 55.03% que está representado por personas que no tienen una calificación y un nivel de escolaridad decisivo en sus niveles de ingreso y por lo tanto se supone que ingresa a los predios rurales de Venezuela por la vía ilegal. Por otra parte la poca significativa presencia de otros países, tiene que ver con otro tipo de desplazamiento relacionado con menores de edad o adultos que cursan estudios superiores.[6]

---

[6] Ibid. p61.

Dentro del proceso histórico del municipio de Campo de la Cruz las migraciones tienen su causal, su raís al igual que en el resto de la zona sur por la miseria que padecen sus habitantes por las inundaciones, desbordamientos del río Magdalena, Canal del Dique.

La construcción de un canal artificial que uniese al sur del Atlántico con Calamar desde mediados del año de 1650, incide para que paulatinamente desde esa época hasta la presente se generen diversos conflictos entre las poblaciones ribereñas, en el sur del departamento del Atlántico debido al abandono de la infraestructura y a la construcción del puente Pumarejo, se dan diversas sedimentaciones en cercanías de Caño de Piedra entre ellas las islas de las Garzas, donde como se profundizará más adelante se han generado obras de infraestructura que a su vez atentan contra la fraternidad de pueblos vecinos.

Campo de la Cruz, como uno de los municipios más floreciente, en el sur del departamento del Atlántico, ha sido uno de los más afectados por los problemas del Canal del Dique así: El taponamiento desarrollado en Caño de Piedra en el año de 1952 inciden para que se den enfrentamientos, pérdidas de cosechas.

La historia social del municipio de Campo de la Cruz se ha visto relievado por la serie de enfrentamientos entre campesinos, pescadores, producto del desarrollo desigual del capitalismo donde el abandono al cual son sometidas las zonas geográficas, el atraso de los medios e instrumentos de producción de trabajo repercuten para que problemas

UNIVERSIDAD SIMON BOLIVAR
BIBLIOTECA
BARRANQUILLA

en el seno del pueblo se conviertan en antagónicos dentro de una población de bajo nivel educativo - cultural.

Dentro del proceso histórico del municipio de Campo de la Cruz se debe tener en cuenta como en esta población sus habitantes a pesar de que muchos se dedican a actividades agropecuarias se encuentran desprotegidas de las reformas agrarias, la cual sólo existen en teoría a pesar de que sus objetivos son muy loables.

> Reformar la estructura social agraria por medio de procedimientos encaminados a eliminar y prevenir la inequitativa concentración de la propiedad rústica o su fraccionamiento antieconómico, reconstruir adecuadas unidades de explotación en zona de minifundio y dotar de tierras a los que no la poseen, con preferencia para quienes hallan de conducir directamente su explotación e incorporar a ésta su trabajo personal.
>
> La reforma agraria plantea teóricamente prevenir y eliminar la inequitativa concentración de la propiedad, el fomento de la explotación de tierras, el crecimiento de la producción agrícola y ganadera proyectándose un bienestar socio - económico para la población, así como la preservación de los recursos naturales, sin embargo son objetivos teóricos que en la práctica no se realizan y que es más se empeoran con los azotes de la naturaleza.[7]

Dentro de la historia de Campo de la Cruz, se debe tener en cuenta

---

[7] MOSQUERA, Luisa y Otras. Trabajo Social en la Catástrofe del Sur del Departamento del Atlántico. Facultad de Trabajo Social, Universidad Simón Bolívar. Barranquilla, 1985 pp. 21, 22 y 23.

como la ruptura del boquete del Canal del Dique en noviembre de 1984, no acontece de manera fortuita o accidental sino es el producto del abandono al cual es sometida la región y que lleva para que desde la fecha anotada hasta los tres primeros meses de 1985, hubiesén pérdi das de cosechas, vidas humanas y de animales; generándose hacina miento, insalubridad, desempleo, mala alimentación, mal nutrición, habiendo demagogia por parte de la burguesía quienes desde el primer momento no le dieron la respectiva atención.

> Los efectos del desbordamiento de Canal del Dique llevaron a que la población adoptara tensiones psico lógicas donde se tomaban medidas esporádicas en un comienzo como atrincheramientos, así como poco a poco con la coordinación del Estado, la empresa privada se fué formando un comité de emergencia, el cual consiguió donativos para las familias afecta das. [8]

Los datos entregados por el comité de emergencia formado ante la ca tástrofe en el sur del departamento del Atlántico, señalan como para el mes de enero de 1985, más específicamente su primer mes en Cam po de la Cruz, la emergencia del Canal del Dique, trajo consigo pér didas, además de las anotadas en animales, jagüeyes, pozos, cercas, aún cuando hubo poblaciones que sufrieron más como el caso de Mana tí y Santa Lucía; en el aspecto de los cultivos las hectáreas perdidas fueron los pastos, pancoger y tomate.

---

[8] Ibid. p 58. Tesis 358.

Los estragos de la inundación en el sur del departamento del Atlántico llevó a que el Ministerio de Obras Públicas contratara la draga china para los respectivos trabajos en la Isla de las Garzas a la altura de Caño de Piedra y el Piñón como puede apreciarse en el gráfico que aparece en la página 35.

En cercanía a la Isla de las Garzas en los límites entre los Departamentos del Atlántico y Magdalena, muchos habitantes poseen cosechas de diversos productos agrícolas, los cuales se afectaron con los trabajos agilizados por las dragas chinas, llevando ésto a fuertes enfrentamientos entre pobladores de ambos departamentos.

> Los gobiernos del Magdalena y del Atlántico determinaron reforzar la vigilancia policiva en el Municipio del Piñon y parte de la Isla de las Garzas, donde se adelanta la construcción de un canal piloto, trabajo agilizado por las tres dragas chinas interceptadas por Piñoneros, al tiempo que el Ministerio de Obras Públicas ordenó paralizar la ejecución del canal de acceso, hasta tanto se llegue a un acuerdo con los habitantes de esa localidad sobre la conveniencia de esa obra.[9]

El bajo nivel educativo, cultural, la desintegración social en la población es determinante para que personas de una misma clase social,

---

[9]PUERTA, Laureano. Atentado contra los chinos. Refuerzan vigilancia policiva en el Piñón. El Heraldo. Agosto 27 de 1985. p6A.

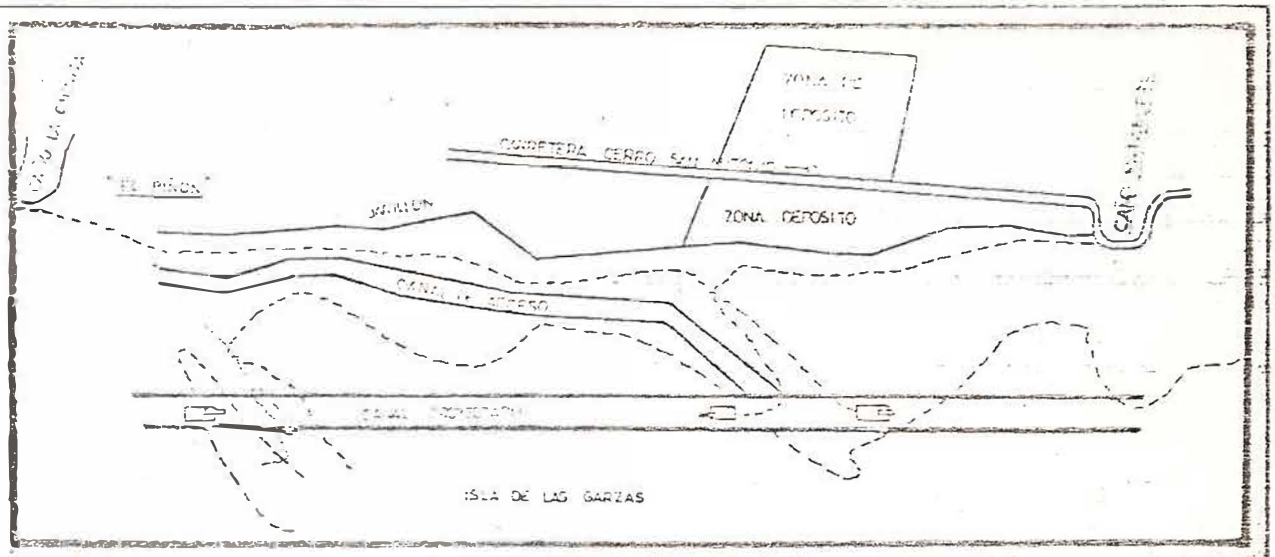

Según la programación del dragado en la Isla de Las Garzas, acordada por el MOP, una de las dragas chinas debe construir inicialmente un canal "proyectado" y una segunda máquina, un canal de acceso que se encontrará en el inicial. Una vez allí, las dos dragas comenzarán de lleno la construcción del canal piloto, trabajando en direcciones contrarias. La tercera máquina trabajará en la profundización del canal y reforzará los muros de contención del municipio de El Piñón.

En las Garzas

Dragas chinas comenzaron a construir nuevo canal

Por LAURIAN PUERTA

El dragado de laisla de Las Garzas se inició antier con una de las tres dragas chinas contratadas por el Ministerio de Obras Públicas.

Inicialmente una de las dragas chinas construirá un canal "proyectado" hasta el centro de la isla de las Garzes, y por la margen del municipio de El Piñón, una segunda draga hará un canal de acceso que llegará hasta el "proyectado".

Una vez se encuentren en el centro de la isla de las Garzas las dos dragas, comenzarán en firme la construcción del canal piloto, proyectándose una de las máquinas hacia Barranquilla y la otra remontando el río Magdalena. O sea trabajando por la misma línea pero en direcciones contrarias.

Con este canal piloto, el Ministerio de Obras Públicas aspira a rectificar el río en esta zona, ya que por la formación de Las Garzas, la fuerte corriente es desviada hacia Caño de Piedra, logrando erosionar la carretera Oriental.

La tercera draga ayudará a la profundización del canal piloto y también reforzará, con los sedimentos que extraiga, los muros de contención en La Chinita y Matadurro en El Piñón.

Según el interventor de estos trabajos, Raúl Cajiao, de Construcciones del Valle, la construcción del canal piloto debe quedar listo en tres meses, contándose este término desde el domingo 18, cuando se iniciaron los trabajos.

El contrato con los chinos tiene un valor de 379 millones de pesos. Las tres dragas construirán el canal piloto en una longitud de 4 kilómetros con un volumen de dragado de 4 millones de metros cúbicos.

Las tres dragas chinas llegaron al puerto local el pasado 10 de julio, después de cincuenta días de travesía desde el Golfo Pérsico. Y una vez que se legalizaron todos los equipos que trajeron consigo, fueron trasladadas a la isla de Las Garzas, frente al municipio de El Piñón.

ESTA SEMANA ADJUDICAN LA IMPERMEABILIZACION

El Director de Navegación y Puertos del Ministerio de Obras Públicas, Alfredo Laverde, informó que en esta semana será adjudicado el contrato para la impermeabilización del tramo carreteable Calamar-Villa Rosa.

Dijo que actualmente los técnicos del MOP vienen estudiando las tres ofertas que participan en este concurso.

Para estos trabajos existe una partida de 200 millones de pesos. Con estos trabajos se busca evitar nuevas rupturas en el muro de contención en el Canal del Dique, que al romperse en noviembre del año pasado originó una de las emergencias más graves que haya azotado al sur del Atlántico.

INICIARON LA CONSTRUCCION DE ESPOLONES

Alfredo Laverde quien estuvo en Santa Marta el sábado, dijo que en esta ciudad se inició la construcción de varios espolones en la playa de Gaira para facilitar la expansión de las arenas en ese sector y contribuir con los trabajos realizados por la Draga China.

Explicó que solicitó a las autoridades de Santa Marta tomar las medidas para evitar que los arroyos que desembocan en las playas de El Rodadero continúen erosionando la nivelación de las playas. "Los trabajos ejecutados por la Draga China están mejorando, más de lo programado" dijo el funcionario.

UNIVERSIDAD SIMON BOLIVAR
BIBLIOTECA
BARRANQUILLA

permanezcan en la miseria, creándose necesidades sociales que van a generar problemas y éstos a su vez conflictos lo cual mantiene el atraso en la población.

La historia del Municipio de Campo de la Cruz desde sus orígenes hasta el presente nos señala como la misma está insertada dentro del desarrollo desigual de la lucha de clases donde la burguesía y los terratenientes aprovechan el estado de iletrados, semi - iletrados de la población así como la desorganización de sus habitantes para dominarlos cada vez más por lo cual trabajo social debe y necesita promover el desarrollo comunitario como un mecanismo a través del cual los habitantes del Municipio de Campo de la Cruz intervengan en la administración municipal presionando para que se planifique y ejecute de acuerdo a la realidad.

> La comunidad expresa los problemas y las necesidades consideradas como más importantes y cuando no tiene conciencia de los condicionamientos estructurales de su situación, la satisfacción de esos problemas y necesidades suelen ser para ellos los objetivos del programa; no ocurre lo mismo cuando en la comunidad se visualizan los problemas no en sus efectos sino en sus causas. [10]

El proceso histórico en el Municipio de Campo de la Cruz señala la necesidad de que trabajo social promueva la organización y desarrollo comunitario para que así a través de un proceso autogestionario

---

[10] ANDER EGG, Ezequiel. Op. cit. p190.

UNIVERSIDAD SIMON BOLIVAR
BIBLIOTECA

Interrelacionado con la presión social se busquen mejores condiciones de vida; labor ésta que no se va a conseguir de un momento a otro sino que hace parte de un largo proceso donde los habitantes se concienticen y politicen respecto a su condición de oprimidos y explotados donde si no es con la presión social, así como con la autogestión la situación de vida se hará cada vez más precaria.

Dentro de las contradicciones de la sociedad actual encontramos como en el mencionado municipio sus habitantes presentan un atraso socio-cultural que lleva a una pasividad ante la problemática socio-económica, de ahí que trabajo social promueva una labor ardua y eficáz donde con la presión social los habitantes consigan que se hagan realidad las falsas promesas y el argumento de quienes fingen defender los intereses del pueblo.

La historia socio-económica del Municipio de Campo de la Cruz se ve agravada por factores de tipo político-ideológico en la medida en que los partidos tradicionales adormecen, dividen a la población para que la misma no se organice en una lucha tenaz hacia la obtención del bienestar.

El atraso político-ideológico de la población, posición pasiva contemplativa del mundo es fundamental para que las diversas clases y grupos sociales del Municipio de Campo de la Cruz no hayan podido proyectar una presión social y un proceso autogestionario mediante el cual se consigan los medios para la infraestructura necesaria para amoldar la agricultura y demás actividades socio-económicas a las condicio

nes del capitalismo.

El proceso autogestionario es fundamental para que promoviendo el cooperativismo los habitantes de la localidad obtengan todo lo impres cindible para el bienestar comunitario, bien sabemos que la burgue sía jamás le interesa en esencia las óptimas condiciones de vida de la población por lo cual se requiere que sea la misma comunidad quie nes con una previa orientación y educación social se preocupen por mantener un nivel de vida que responda a la dignidad y calidad de hu mano.

En el contexto de la lucha de clases la presión social y la autogestión son determinantes para que partiendo de que los derechos no se men digan, sino que se obtienen en la lucha de clases, se promuevan ade cuación de tierras, variantes en la infraestructura del Canal del Di que, instrumentos tecnificados, servicios de acueducto, alcantarilla do y en lo fundamental la preparación de condiciones para que la po blación pueda prevenir quebrantos y desajustes en la salud.

1.2.2.1. Aspectos socio- administrativo en la historia del Municipio de Campo de la Cruz

Dentro de los estados carenciales del municipio, la Alcaldía Municipal mediante su máximo representante reconoce dentro de la problemática más urgente la carencia de servicio de acueducto, deficiencia en los equipos de hospital, la carencia de un mercado público, en materia cultural el museo de artes y antigüedad tiene deficiencia para la pro

UNIVERSIDAD SIMON BOLIVAR
BIBLIOTECA
BARRANQUILLA

moción de la cultura, declara también que la problemática socio-política-económica se agrava por la poca orientación al respecto y es así como se hace imprescindible que profesiones como trabajo social despierte el nivel de aspiraciones de la población por la tensión entre la situación social actual y la situación social deseada creando un sentido de viabilidad respecto del nuevo estado por alcanzar.

Tal como lo plantea el señor alcalde las obras anteriormente mencionadas unido al matadero, la adecuación del servicio de Telecom se constituyen en las obras más primordiales para lo cual incluyendo gastos de administración se cuenta con un presupuesto en el presente año de 26'054.337.58 pesos obtenidos de arriendos, adjudicaciones, ventas de propiedades, impuesto predial, de industria y comercio, delineamientos, impuestos de degüello, el impuesto de valor agregado (IVA).

El presupuesto de gastos en la administración municipal de Campo de la Cruz se encuentra fundamentado en el decreto 060 del 31 de diciembre de 1984, el cual se muestra a continuación, como una de las bases de análisis al final de la tesis.

El decreto 060 de 1984 emanado de la Alcaldía Municipal de Campo de la Cruz reglamenta el presupuesto fiscal para el año de 1985 en la cantidad de $26'054. 337. 58, el cual ha sido distribuido en detalle de renta (arrendamientos, adjudicación o venta de propiedades, matadero público, corrales) esto correspondiente a$1'057.000.00, además productos de contribuciones municipales (predial ordinario, predial adicional, industria y comercio, juegos prometidos, espectáculos públicos, delineamientos y ocupación de vías, patentes, placas para bi

cicletas, placas de industria y comercio, ventas ambulantes, vehículos, automotores, comercio pecuario, degüello de ganado menor, producto del corregimiento de Bohórquez, paz y salvo municipal, expedición de certificados catastrales, alumbrado público y aseo público en un monto de $3'766.965.94, entradas precedentes del Tesorero Departamental correspondiente a licores, tabaco, marihuana y degüello de ganado mayor en un monto de $3'001.500.00, las entradas extraordinarias corresponden a $12'521.500.00, créditos por cobrar debido a productos de contribuciones municipales por $4'495.450.64, créditos por cobrar.

También se designan para el concejo municipal gastos de funcionamiento distribuídos en servicios personales, gastos generales y personales del servicio municipal. Se cobija Alcaldía, Personería, Tesorería Municipal, Departamento de Hacienda, Contraloría Municipal, Departamento de Obras Públicas, Departamento de Justicia; todo esto distribuído así:

Productos de rentas:

Productos de bienes municipales	$	1'057.000.00
Productos de contribuciones municipales		3'766.965.94
Entradas procedentes del Tesorero Departamental		301.500.00
Entradas extraordinarias		12'521.500.00
Créditos por cobrar		8'407.371.64
Total de presupuesto de rentas e ingresos	$	26'054.337.58

Presupuesto de Gastos:

Departamento de Gobierno	$	4'799.900.00
Departamento de Hacienda		3'144.702.52
Departamento de Obras Públicas		10'818.901.59
Departamento de Instrucciones Públicas		4'987.004.00
Departamento de Justicia		266.900.00
Departamento de Beneficiencia		1'647.715.07
Departamento de vigencias anteriores		0.
Total de presupuesto de gastos	$	26'054.337.58
Sumas iguales	$	26'054.337.58

UNIVERSIDAD SIMON BOLIVAR
BIBLIOTECA
BARRANQUILLA

2. SITUACION SOCIO-ECONOMICA EN LOS HABITANTES DEL MUNICIPIO DE CAMPO DE LA CRUZ

En coordinación con el capítulo anterior corresponde entrar a analizar diversas variables de la situación socio-económica como lo son: Aspectos demográficos, ocupación laboral e ingresos, nivel educativo, vivienda, salud, recreación, problemas socio-económicos, organizaciones de base, los cuales no son aspectos peculiares exclusivos de Campo de la Cruz, sino que están ubicados en la crísis y contradicciones en la sociedad actual, donde cada una de ellas no se analizará de manera mecánica sino como una proyección de transformación a la realidad.

2.1. ASPECTOS DEMOGRAFICOS

Los aspectos demográficos de la investigación son fundamentales tenerlos en cuenta para comprender la situación de los habitantes en lo referente a aspectos cuantitativos y cualitativos incluyendo entre otros, estructuras, caracteres sociales, económicos, políticos, culturales y desarrollo comunitario.

En la demografía se necesita estudiar entre otros aspectos de la población según edad y sexo, lugar de nacimiento, parentesco, estado civil, que son determinantes para comprender el comportamiento, actitud y aptitud de la población hacia sus estados carenciales, problemas y conflictos sociales.

2.1.1. Población según edad y sexo

La edad y sexo constituyen aspectos determinantes para comprender lo relacionado a estados carenciales, problemas y conflictos sociales de una población debido a que la niñez es más propensa a recibir enfermedades, se constituye en el futuro de toda sociedad y por su condición no tienen decisión en actividades socio-político-económicas del lugar, por su parte jóvenes y adultos son quienes fisiológica y psicológicamente tienen las mejores condiciones para la toma de decisiones, transformación de la sociedad, a su vez que los ancianos por el desgaste orgánico requieren de una actividad laboral menos agitada, debiéndose constituír en un cúmulo de experiencias para la formación de niños, jóvenes y adultos; sin embargo, desde la visión crítica de trabajo social se debe reconocer como la burguesía mediante el aparato ideológico, así como las normas laborales lleva al anciano a una pasividad extrema, por lo cual se requiere la planeación de acciones para que todas las personas sin distingo de edad ni sexo promueva el desarrollo comunitario, pués con respecto al sexo son falsas las tésis de la existencia de un sexo inferior y otro superior.

La tabla uno, donde se comprenden las edades en una población de

UNIVERSIDAD SIMON BOLIVAR
BIBLIOTECA
BARRANQUILLA

EDADES EN LOS HABITANTES DEL MUNICIPIO DE CAMPO DE LA CRUZ.

Edades / Localidad	0 - 6		7 - 12		13 - 20		21 - 30		31 - 40		41 - 50		51 - 60		61 - 70		71 - 80		81 - 90		91 - 100		total	
	f	%	f	%	f	%	f	%	f	%	f	%	f	%	f	%	f	%	f	%	f	%	f	%
Cabecera de Campo de la Cruz	327	9,01	351	9,67	620	17,08	623	17,17	358	9,86	251	6,92	215	5,92	116	3,20	74	2,04	26	0,72	5	0,14	2966	81,73
Bohorquez	114	3,14	108	2,98	154	4,24	129	3,55	57	1,57	39	1,074	34	0,94	17	0,47	9	0,25	2	,055	-	-	663	18,27
TOTAL	441	12,15	459	12,65	774	21,33	752	20,72	415	11,43	284	7,82	259	7,14	133	3,66	83	2,29	28	0,77	5	0,14	3629	100

Fuente: Encuestas

tabla N° 1

UNIVERSIDAD SIMON BOLIVAR
BIBLIOTECA
BARRANQUILLA

2.966 personas en la cabecera municipal de Campo de la Cruz y 663 a su corregimiento Bohórquez tenemos que el 24.80% según la tabla uno corresponde a la niñez, distribuido el 12.15% desde el momento de nacer hasta los seis años y el 12.65% entre los siete a doce años de edad, población que requiere de atención especial integral, son el baluarte en cualquier sociedad, un 12.52% pertenecen a la cabecera municipal y la sustracción es decir 6.12% al corregimiento de Bohórquez.

Observando globalmente la tabla uno se resalta como los mayores porcentajes pertenecen al 21.33% a las edades entre los 13 y 20 años (17.08% a la cabecera y 4.24% al corregimiento), 20.72% entre 21 y 30 años de edad es decir personas que por su misma juventud e inquietud son más fáciles de una orientación para el impulso en un futuro inmediato del desarrollo comunitario.

Lo anterior sin descartar el papel importante del 7.82% entre 41 y 50 años de edad el 7.14% entre 51 y 60 años, el 3.66% entre 61 y 70 años, el 2.29% entre 71 y 80 años de edad, desde el último porcentaje unidos a las personas entre 81 y 90 años de edad, un 0.77% y el 0.14% entre 91 y 100 años de edad, deben servir de experiencias críticas para previa racionalización, promover las tareas pertinentes en el municipio anotado para que así todas las personas sin distingo de edad y sexo se comprometan a superar el atraso por el cual ha atravesado este municipio del departamento del Atlántico.

SEXO EN LOS HABITANTES DEL MUNICIPIO DE CAMPO DE LA CRUZ.

Sexo / Localidad	Masculino		Femenino		Total	
	f	%	f	%	f	%
Casco Municipal	1.437	39,60	1.529	42,13	2.966	81,73
Bohorquez	326	8,98	337	9,29	663	18,27
TOTAL	1.763	48,58	1.866	51,42	3.629	100

Fuente: Encuestas

tabla N° 2

Con relación al sexo la tabla dos explica que hay un predominio del femenino sobre el masculino expresado esto cuando el 51.42% corresponde al primero de los sexos anotados y el 48.58% al segundo.

En el casco o cabecera municipal el sexo masculino tiene un 39.60% y el femenino un 42.13%, mientras que en su corregimiento el 8.98% pertenece a hombres y el 9.29% a mujeres. No se presenta un extremado desequilibrio entre ambos sexos, habiendo así mayores posibilidades de una intervención integral de trabajo social para que haya participación dinámica de los habitantes de modo que se obtenga el bienestar total de la comunidad.

2.1.2. Lugar de nacimiento

Las costumbres de una población, sus hábitos no pueden transformarse de un momento a otro sino en un proceso prolongado, siendo determinante la afinidad de costumbres en la promoción de una acción dinámica para la transformación de condiciones de vida en la cual le corresponde papel trascendental en la orientación a trabajo social.

En relación a lo anterior la tabla tres nos muestra como las personas encuestadas el 80.99% son de la cabecera municipal y el 19.01% del corregimiento de Bohórquez donde el 67.52% son naturales de Campo de la Cruz el 11.29% de su corregimiento Bohórquez, el 9.50% de diversos pueblos del departamento del Magdalena entre ellos Piñón,

LUGAR DE NACIMIENTO

LOCALIDAD / LUGAR DE NACIMIENTO	CAMPO DE LA CRUZ		BOHORQUEZ		TOTAL	
	f	%	f	%	f	%
Campo de la Cruz	337	66.73	4	0.79	341	67.52
Bogotá	3	0.59	-		3	0.59
Maracaibo	2	0.40	-		2	0.40
RioHacha	1	0.20	-		1	0.20
Pueblos del Atlantico	16	3.17	13	2.57	29	5.74
Pueblos del Magdalena	32	6.34	16	3.17	48	9.50
Pueblos de Bolivar	8	1.58	4	0.79	12	2.38
Ocaña	1	0.20	-		1	0.20
Pueblos de Antioquia	1	0.20	-		1	0.20
Barranquilla	8	1.58	-		8	1.58
Cartagena			2	0.40	2	0.40
Bohorquez			57	11.29	57	11.29
TOTAL	409	80.99	96	19.01	505	100.00

Fuente: Encuestas

tabla N° 3

UNIVERSIDAD SIMON BOLIVAR BIBLIOTECA BARRANQUILLA

Pivijay, Orihueca, Cerro de San Antonio, Rosario de Chengue, Sa.a mina, Plato y Sabana. El 2.38% de diversos pueblos del departamento de Bolívar como: Arjona, Barranca Vieja, Magangué, San Juan Nepomuceno, Calamar; el 1.58% de la ciudad de Barranquilla, el 0.59% de la ciudad de Bogotá, siendo 0.40% de Cartagena así como de la ciudad de Maracaibo y Sendos 0.20% de Riohacha, Ocaña, Turbo (Antioquia).

Las anteriores estadísticas muestran diversos tipos de costumbres que son básicos para acciones integrales en pro del bienestar donde trabajo social en lo fundamental de be educar a las personas para que promuevan la unidad social como base del bienestar partiendo de que no interesa en pro del bienestar donde se nace sino donde, por qué y para qué se lucha pués siendo todos oprimidos y explotados se requiere formar una concientización y politización con los cuales se transforme el nivel de vida.

La existencia de personas de diversas procedencias o lugar de nacimiento tanto en la cabecera municipal de Campo de la Cruz como en Bohórquez señalan los diversos flujos y procesos humanos formados en regiones de Colombia, pero como se dijo donde si bien las costumbres pueden afectar en algo las acciones integradoras, socializadoras entre personas de una misma clase social o grupo social no tienen barreras infranqueables.

2.1.3. Parentesco

El parentesco es fundamental para comprender el tipo de armonía, en relaciones sociales existentes en las familias del municipio de Campo de la Cruz.

La tabla cuatro señala que el 55.25% son hijos, el 43.65% son madres, el 11.51% son padres, el 4.05% son hermanos, el 2.48% son brinos, el 0.41% abuelos, el 0.99% primos, 8.79% nietos, 0.80% yernos, 0.50% tíos, 0.55% cuñados, el 0.30% bisnietos, el 0.38% suegros, el 0.03% padrastros, es decir que se ubica en la denominada familia nuclear.

> Los tipos de familia más comunes existentes en Colombia son: La familia nuclear y extensa las cuales pueden ser completas o incompletas.
>
> La familia nuclear incluye dos generaciones correlacionadas por la posición de ascendentes - descendentes o una generación, pero en status procreativo. La familia nuclear es aquella esencialmente constituída por un matrimonio y sus hijos, es una asociación social universal, presente en todas las culturas y que es la base de toda constitución familiar sin ella, ningún otro tipo de familia nuclear está determinada por los privilegios sexuales que según el matrimonio ellos han contraído.
>
> Este tipo de familia se subdivide en nuclear simple, compuesta, fraternal. La familia nuclear simple, comprende aquellas familias conformadas por los conyuges y sus hijos.
>
> La familia nuclear compuesta, agrega a lo anterior parientes colaterales. La fraternal es donde están presentes los progenitores y sus hijos, más hermanos casados con sus respectivos hijos.
>
> La familia extensa se caracteriza por la presencia

de dos generaciones correlacionadas por sangre y posibles colaterales, se divide en troncal y corporada.

La familia extensa troncal que incorpora cualquier de los tres tipos de familia nuclear, más la generación de progenitores superiores o decendientes directos de los miembros en segunda generación (nietos) incorpora parientes afines (yernos y nueras) configurada por una familia troncal a la que se añaden compadres y/o huéspedes y/o servidumbres. [11]

Lo anterior señala como el municipio de Campo de la Cruz tiene predominio de familia nuclear en un 99.73%, habiendo una minoría de familia extensa representada en un 0.27% es decir que se disminuyen posibilidades de que se puedan presentar abusos sexuales, irrespetos por parte de particulares a la vez que es más fácil la intervención de trabajo social hacia un estudio y atención familiar, pués en el parentesco se dan las condiciones para la cohesión.

El predominio de la familia nuclear simple y nuclear compuesta muestra a su vez como la afectividad social entre miembros de lazos consanguíneos directos, es una situación propicia favorable para que desde el núcleo de la familia hacia el exterior trabajo social promueva la organización y unidad social de las personas.

---

[11] Instituto Colombiano de Bienestar Familiar. Primer Foro Departamental de la Familia. Barranquilla, 1983. p 93.

PARENTESCO DE LAS PERSONAS EN EL MUNICIPIO DE CAMPO DE LA CRU

Parentesco / Localidades	Padre		Madre		Hijos		Hermano		Abuelos		Sobrinos		Primos		Nietos		Yerno		Partic.		Tios		Cuñados		Bisnietos		Suegros		Padrast.		TOTAL	
	f	%	f	%	f	%	f	%	f	%	f	%	f	%	f	%	f	%	f	%	f	%	f	%	f	%	f	%	f	%	f	%
Casco Municipal	334	9,20	402	11,08	1596	43,98	127	3,50	13	0,36	83	2,29	32	0,88	290	7,99	27	0,74	10	0,27	17	0,47	13	0,36	11	0,30	11	0,30	-	-	2966	81,73
Bohorquez	84	2,31	94	2,59	409	11,27	20	0,55	2	0,05	7	0,19	4	0,11	29	0,80	2	0,05	-	-	1	0,03	7	0,19	-	-	3	0,08	1	0,03	663	18,27
TOTAL	418	11,51	496	13,67	2005	55,25	147	4,05	15	0,41	90	2,48	36	0,99	319	879	29	0,80	10	0,27	18	0,50	20	0,55	11	0,30	14	0,38	1	0,03	3629	100

Fuente: Encuestas

tabla Nº 4

2.1.4. Estado civil

En coordinación con lo anterior, el estado civil, es fundamental te nerlo en cuenta en la medida en que permite visionar la posible uni dad social del núcleo familiar, los problemas o conflictos que en él se den; los que de hecho representan a toda la comunidad.

El estado civil casado, bajo unión civil o religiosa se presenta según la tabla cinco en el municipio de Campo de la Cruz en un 57.23% correspondiente, el 45.94% al casco municipal y el 11.29% a su corregimiento Bohórquez.

Por su parte la unión libre señala la inexistencia de matrimonio, lo que puede darse por simple voluntad habiendo libertad en su accio nar, no dándose una esclavitud conyugal, o porque uno de los miem bros de la pareja estén impedidos para casarse por tener otro cónyu ge lo cual afecta emocionalmente y económicamente a la familia, esto se representa en un 14.85% de las personas encuestadas distribuidas en un 9.90% al casco municipal y el 4.95% a Bohórquez.

El estado civil soltero hace referencia a personas que no han contrai do matrimonio y que se encuentran libre de todo compromiso. Esto se presenta en un 14.06% distribuido, en 12.47% al casco municipal y el 1.58% a Bohórquez.

Los viudos como su nombre lo indica es cuando uno de los dos miem

ESTADO CIVIL DE LAS PERSONAS ENCUESTADAS.

Estado Civil / Localidad	Casados		Solteros		Unión Libre		Separados		Viudos		Madre Soltera		TOTAL	
	f	%	f	%	f	%	f	%	f	%	f	%	f	%
Casco Municipal	232	45,94	63	12,47	50	9,90	25	4,95	38	7,52	1	0,20	409	80,99
Bohorquez	57	11,29	8	1,58	25	4,95	2	0,40	4	0,79	-	-	96	19,01
TOTAL	289	57,23	71	14,06	75	14,85	27	5,35	42	8,31	1	0,20	505	100

Fuente: Encuestas

tabla N° 5

bros falleció aconteciendo para nuestro estudio en 8.31% distribuidos el 7.52% a la cabecera municipal y el 0.79% a Bohórquez.

El estado civil casado separado esplica la presencia de infidelidad o en mutuo acuerdo para separarse representado esto en un 5.35% distribuido el 4.95% en la cabecera municipal y el 0.40% en el corregimiento de Bohórquez.

Las madres solteras, son aquellas que no conviven con el cónyuge y por tanto no tienen su respectiva protección, es así como se ven obligadas a desarrollar múltiples funciones en el hogar. Estos casos se presentan en un 0.20% perteneciente al casco municipal.

La problemática socio-económica de la sociedad actual incide para que puedan presentar desequilibrios en las personas sin distingo de edad, sexo, ocupación, nacionalidad, estado civil, pero con respecto a este último a excepción de los casados se agrava en todos los demás no aconteciendo de manera fortuita sino producto de la crisis a la cual es sometida la familia en la sociedad actual. Trabajo social debe y necesita asesorarse de diversos profesionales para promover una educación socio-familiar integral mediante el cual las personas asuman la responsabilidad de unirse en pro de su bienestar.

2.2. OCUPACION LABORAL E INGRESOS

La ocupación laboral e ingreso en una población son determinantes

para comprender las fuentes y cantidad de dinero existente en la tisfacción de necesidades elementales y básicas en la población.

El alto costo de la vida, la carestía, la inflación, los bajos ingresos, son fundamentales para que en una población continúen los estados carenciales, requiriéndose de una acción por parte de trabajo social tendiente a dar una orientación correcta respecto a la distribución de ingreso en relación al costo de vida.

En el municipio de Campo de la Cruz tal como aparece en la tabla seis, predominaron en las entrevistas las personas dedicadas a actividades hogareñas en 37.33%, en la cabecera municipal 31.22% y en Bohórquez 6.11%, personas entregadas a actividades no remuneradas donde cada vez su situación es más precaria.

El 18.38% se dedican a la agricultura y ganadería campesinos que no tienen una estabilidad laboral, empeorándose su nivel de vida; el 19.47% son desempleados, 15.85% a la cabecera y 3.36% Bohórquez, quienes hacen parte, de lo que Carlos Marx denomina ejércitos de reservas, personas que de hecho viven en situaciones supremamente precarias, debiendo promoverse una organización social para que autogestionariamente con el impulso al cooperativismo se generen fuentes de empleo que permitan superar situaciones socio económicas. El 10.74% se dedican a oficios varios, el 3.48% son comerciantes, el 3.29% dedicados al servicio doméstico, donde teniendo en cuenta las precarias condiciones cuantitativas y cualita

OCUPACION LABORAL EN LAS PERSONAS ENCUESTADAS EN EL MUNICIPIO DE CAMPO DE LA CRUZ.

OCUPACION / LOCALIDAD	Campesinos		Obreros		O. Varios		Jubilados		Pescador		Empleados		Desempleados		Profesionales		Comerciantes		Ganaderos		Hogar		S. Domesticos		TOTAL	
	f	%	f	%	f	%	f	%	f	%	f	%	f	%	f	%	f	%	f	%	f	%	f	%	f	%
CASCO MUNICIPAL	262	12,50	53	2,53	203	9,69	4	0,19	3	0,14	46	2,19	332	15,85	9	0,43	72	3,44	33	1,57	654	31,22	61	2,91	1.732	82,67
BOHORQUEZ	123	5,87	1	0,05	22	1,05	-	-	-	-	4	0,19	76	3,63	-	-	1	0,05	-	-	128	6,11	8	0,38	363	17,33
TOTAL	385	18,38	54	2,58	225	10,74	4	0,19	3	0,14	50	2,39	408	19,47	9	0,43	73	3,48	33	1,57	782	37,33	69	3,29	2.095	99,99

Fuente: Encuestas

tabla N° 6

tivas del comercio en Campo de la Cruz impiden poder satisfacer lo imprescindible para el bienestar. El 2.58% son obreros, el 2.39% empleados, el 1.57% ganaderos, 0.43% profesionales, el 0.19% jubilados y el 0.14% pescadores, señalándose a nivel general como desde el punto de vista ocupación laboral se carece de los aspectos elementales básicos para obtener ingresos con los cuales se equilibre lo imprescindible para la subsistencia.

La tabla siete señala como el 79.05% de las personas reciben salarios inferiores al mínimo, se debe recalcar que en esta escala aparecen quienes no reciben ingresos, mostrándose así cómo y por qué se dan las migraciones en Campo de la Cruz, la población vive en un atraso cada vez mayor sin una férrea organización social para transformar lo existente.

Antes de continuar el análisis de la tabla siete se debe aclarar que la frecuencia total de ella debería coincidir con la tabla seis, pero no acontece así debido a que las personas dedicadas al hogar no se ubican en ninguna escala salarial, ellas dependen de otras personas. La segunda escala señala un 9.82% donde tampoco existen grandes garantías en el sentido amplio de la palabra para una vida equilibrada.

La tercera escala salarial representa el 6.55%, la cuarta el 2.62 % (a partir de esta escala se hace referencia a ganaderos y algunos profesionales quienes devengan mayor salario); así en la quinta esca

ESCALA DE INGRESOS EN EL MUNICIPIO DE CAMPO DE LA CRUZ.

Escala / Poblacion	0-13.666		13.667-20.000		20.001-30.000		30.001-50.000		50.001-70.000		70.001-100.000		100.001 y más		TOTAL	
	f	%	f	%	f	%	f	%	f	%	f	%	f	%	f	%
Casco Municipal	811	61,77	124	9,44	84	6,40	36	2,74	12	0,91	7	0,53	4	0,30	1.078	82,10
Bohorquez	227	17,09	5	0,38	2	0,15	1	0,08	-	-	-	-	-	-	235	17,90
TOTAL	1.038	79,05	129	9,82	86	6,55	37	2,82	12	0,91	7	0,53	4	0,30	1.313	99,98

Fuente : Encuestas

tabla N° 7

la encontramos 0.91%, en la sexta 0.53% y en la séptima el 0.30%.

La ocupación laborar e ingresos en el municipio de Campo de la Cruz requiere de la organización comunitaria, para que a través de la presión social se busque mayor empleo a la vez que se eleven los ingresos, se mejoren las condiciones de quienes se dedican a oficios varios, campesinos, pescadores, etc.

2.3. NIVEL EDUCATIVO

El nivel educativo es básico en una población para que la misma pueda promover las condiciones para la transformación de su nivel de vida. La burguesía necesita en esencia que el pueblo permanezca iletrado, no se eduque para dominarlo con mayor facilidad, eso se expresa, se refleja en la tabla ocho donde sólo existe nivel educativo universitario en el 2.50% de la población, 1.28% de preparatorio, 49.44% de primaria incompleta y 7.14% de secundaria completa, debiéndose además de buscar la superación del nivel educativo-académico, la formación de una conciencia social mediante la cual se busque que las personas participen directamente en su transformación.

> La primera condición para el ordenamiento del cambio social es el despliegue de la solidaridad colectiva para formar de un modo más integral y permanente al hombre colombiano.
>
> Se precisa de un cambio en la concepción de la enseñanza de modo que el individuo aprenda, en primer lugar aprender en un proceso contínuo a través de todos los ciclos vitales y en interacción activa con la familia,

NIVEL EDUCATIVO EN LAS PERSONAS ENCUESTADAS EN EL MUNICIPIO DE CAMPO DE LA CRUZ.

NIVEL EDUCATIVO / LOCALIDAD	Iletrados		Preparatori		Primaria I.		Primaria C.		Secundaria I.		Secundaria C.		Universit. I.		Universit. C.		TOTAL	
	f	%	f	%	f	%	f	%	f	%	f	%	f	%	f	%	f	%
Casco Municipal	187	5,69	76	2,31	1.301	39,56	93	2,83	765	2326	212	6,44	41	1,25	40	1,22	2.715	82,55
Bohorquez	118	3,59	25	0,76	325	9,88	53	1,61	29	0,88	23	0,73	1	0,03	-	-	574	17,45
Total	305	9,27	101	3,07	1.626	49,44	146	4,44	794	24,14	235	7,14	42	1,28	40	1,22	3.289	100

Fuente: Encuestas

tabla N° 8

> la producción, la educación deberá incorporar nuevas tecnologías, estrategias y métodos que permitan mayor equidad con más cobertura de los servicios y mejor calidad. Todo lo anterior supone que la educación deberá entenderse como un proceso permanente dondo converjan la educación propiamente dicha la ciencia, la cultura, la recreación, las comunicaciones, la salud y el trabajo a fin de responder al desarrollo integral del individuo y de la comunidad. [12]

El actual plan de gobierno "cambio con equidad" plantea aspectos que se pueden denominar demagógicos para el nivel de vida de la población colombiana, sin aplicación concreta en la vida real, siendo visible esto en el municipio de Campo de la Cruz como parte integrante de las contradicciones del capitalismo, señalándose la necesidad de una tarea comunitaria tendiente a que se hagan realidad los planes gubernamentales.

2.4. VIVIENDA

Para que una casa sea considerada vivienda debe reunir diversos requisitos entre ellos prevención contra accidentes, prevención de contagios, tener condiciones para luz artificial y natural, agua potable, desecho de heces, pero los datos que a continuación se muestran explican como el abandono al cual es sometido esta población impide la

---

[12] República de Colombia, Departamento Nacional de Planeación. Cambio con equidad. Plan de Gobierno 1983 - 1986, Bogotá. p 236.

existencia de normas completas para el equilibrio social.

2.4.1. Servicios

Los servicios de acueducto, sanitarios, energía eléctrica son fundamentales para que haya una vida comunitaria sin graves complicaciones en la salud, la carencia de los mismos, refleja el abandono y el atraso de la población.

El servicio de acueducto es fundamental teniendo en cuenta que el agua es el elemento básico de la vida humana, el mismo según la tabla nueve se brinda en 74.85% de las casas de Campo de la Cruz, todo correspondiente a la cabecera municipal careciéndose en él en un 25.15% correspondiente el 19.00% a Bohórquez y el 6.14% a la cabecera municipal.

La problemática del agua se agrava no solo en el municipio de Campo de la Cruz sino en toda Colombia, más aún en los municipios, corregimientos y pueblos apartados por la pésima calidad del líquido, el atraso tecnológico es fundamental para que no se genere una óptima calidad del agua potable como lo plantean las normas internacionales sobre la calidad del agua.

Respecto al servicio de energía eléctrica, según la misma tabla es relativamente mejor al del acueducto, pués el 93.27% de las casas lo poseen (77.03% cabecera municipal y 16.24% Bohórquez).

SERVICIOS DE ENERGIA Y ACUEDUCTO EN CAMPO DE LA CRUZ

Servicios / Localidad	ENERGIA ELECTRICA				ACUEDUCTO			
	si		no		si		no	
	f	%	f	%	f	%	f	%
Casco Municipal	389	77,03	20	3,93	378	74,85	31	6,14
Bohorquez	82	16,24	14	2,77	-	-	96	19,00
TOTAL	471	93,27	34	670	378	74,85	127	25,15

Fuente: Encuestas

tabla N° 9

La deficiencia del servicio de acueducto en el municipio de Campo de la Cruz no es un hecho particular aislado, sino producto de la mala planificación del capitalismo a nivel general.

El nivel sanitario de una comunidad es básico para comprender aspectos relacionados a las epidemias, endemias, enfermedades parasitarias, enfermedades sociales, mentales, intoxicación, aspectos nutricionales y mentales.

Teniendo en cuenta el estudio realizado sólo en un 20.40% de las casas del municipio de Campo de la Cruz, existen servicios sanitarios, distribuidos el 20.0% en la cabecera municipal y el 0.40% en Bohórquez; mientras que las tasas existen en un 20.0% distribuidos el 19.60% en la cabecera municipal y el 0.40% en Bohórquez.

Las letrinas se dan en un 15.24%, distribuidos el 14.65% a la cabecera municipal y el 0.59% al corregimiento, dándose bases para la contaminación empeorándose en el 44.25% de las casas, distribuidos el 26.73% en la cabecera municipal y el 17.62% en el corregimiento, donde se tienen que quemar las heces produciéndose condiciones para múltiples enfermedades infectocontagiosas.

Trabajo social tiene la necesidad de educar y orientar socialmente a la población campocrucence para que se implementen normas higiénicas y sanitarias con las cuales se busque transformar la situación social.

SERVICIO SANITARIO DE CAMPO DE LA CRUZ

Servicio / Localidad	Sanitario		Tasa		Letrina		Ninguno		TOTAL	
	f	%	f	%	f	%	f	%	f	%
Casco Municipal	101	20,00	99	19,60	74	14,65	135	26,73	409	80,99
Bohorquez	2	0,40	2	0,40	3	0,59	89	17,62	96	19,01
TOTAL	103	20,40	101	20,00	77	15,25	224	44,35	505	100

tabla N° 10

Fuente : Encuestas

UNIVERSIDAD SIMON BOLIVAR
BIBLIOTECA
BARRANQUILLA

2.4.2. Tenencia de la vivienda

La tenencia de la vivienda es fundamental para comprender los gastos presentados en cada familia a su vez la capacidad de mejorar la vivienda, pues sabido es que dentro de la estructura capitalista el propietario de una vivienda puede buscarle las mejoras en el momento que lo requiera y le parezca; más no acontece así con arrendados y en usufructo quienes viven a expensas de lo que decida el propietario de la casa.

En coordinación a lo anterior, la tabla once señala que la tenencia propia se presenta en un 87.13% distribuidos el 69.10% en la cabecera y el 18.02% en su corregimiento; la tenencia arrendada se dá en un 11.48%, distribuidos el 10.49% en la cabecera y el 0.99% al corregimiento, habiendo 1.39% de usufructo en la cabecera municipal.

Como actividad anexa y esencial a la provisión de vivienda, a trabajo social le corresponde realizar una amplia labor de promoción y desarrollo, puesto que se trata de construir viviendas que satisfagan las necesidades del pueblo colombiano.

2.4.3. Número de alcobas en la vivienda

El número de alcobas es fundamental para que hayan las bases con las cuales no se presente promiscuidad y hacinamiento en el municipio. El desarrollo de la sociedad capitalista ha incidido para que en los sectores urbanos la planificación familiar repercute en el diseño de las

TENENCIA DE LA VIVIENDA EN CAMPO DE LA CRUZ.

Tenencia / Localidad	PROPIA		ARRENDADA		USUFRUCTO		TOTAL	
	f	%	f	%	f	%	f	%
Casco Municipal	349	69,10	53	10,49	7	1,39	409	80,99
Bohorquez	91	18,02	5	0,99	-	-	96	19,00
TOTAL	440	87,12	58	11,48	7	1,39	505	99,99

Fuente : Encuestas

tabla N° 11

casas, predominando en las construcciones modernas una o dos alcobas, donde sólo en pueblos apartados, en zonas semi-rurales como Campo de la Cruz existen casas con nueve y más alcobas o habitaciones.

La tabla doce nos señala que el 19.60% de las casas tienen una alcoba, el 37.23% dos alcobas, el 29.31% tres alcobas, el 10.89% cuatro alcobas, el 13.05% cinco alcobas, el 10.05% seis alcobas, el 0.20% siete alcobas, habiendo la necesidad de que se promueva una planificación de las casas en proporción a las personas que la habitan.

2.5. MORBI-MORTALIDAD

La morbi-mortalidad se presenta con mayor fuerza en aquellos sectores donde se carece de elementales servicios públicos o sanitarios o hay insuficiencia de ellos.

> Una cuarta parte de la población reside en chozas o tugurios. Este hecho limita la posibilidad de control de plagas y la prevención de enfermedades respiratorias, enfermedades infecciosas, intestinales, serían menos recurrentes si se mejorara la calidad de la vivienda campesina. A su vez, el déficit de vivienda urbana produce hacinamiento de familias el cual facilita la transmisión de enfermedades y eleva los riesgos de accidentes domésticos. Las enfermedades infecciosas intestinales y la desnutrición están asociadas a la existencia y calidad de agua potable a los sistemas de disposición de residuos líquidos y sólidos, a la cantidad y calidad de alimentos y a la contaminación de las fuentes hídricas, con servicio de acueducto están cubiertos el 81% de los habitantes urbanos, sólo el 20% de los habitantes de la zona rural nucleadas, apenas el 7% de quienes habitan en la zona

Nº DE ALCOBAS EN LAS CASAS DE CAMPO DE LA CRUZ

Alcobas / Localidad	Uno		Dos		Tres		Cuatro		Cinco		Seis		Siete		Ocho		Nueve		TOTAL	
	f	%	f	%	f	%	f	%	f	%	f	%	f	%	f	%	f	%	f	%
Casco Municipal	53	10,49	160	31,68	137	27,13	48	9,50	6	1,19	4	0,79	1	0,20	-	-	-	-	409	80,99
Bohorquez	46	9,11	28	5,54	11	2,18	7	1,39	2	0,40	1	0,20	-	-	-	-	1	0,20	96	19,01
Total	99	19,60	188	37,23	148	29,31	55	10,89	8	13,05	5	10,05	1	0,20	-	-	1	0,20	505	100

Fuente: Encuestas

tabla Nº 12

rural dispersa. El 65% de las localidades urbanas y solo el 14% de los rurales disponen del servicio de alcantarillado.

El ambiente urbano industrial no regulado, incide sobre manera en la patología de la población, los accidentes de tránsito, problemas de agudeza auditiva y tensión mental son las principales consecuencias. A su vez los accidentes laborales tienen que ver con la seguridad industrial y las enfermedades respiratorias, con la contaminación del aire.

De otra parte, los ingresos familiares insuficientes y la baja cobertura de la seguridad social, particularmente en los trabajadores vinculados al sector informal de la conomía, exponen a los menores a trabajos que lesionan su salud, limitan el acceso a servicios públicos, restringen el consumo de alimentos, afectan la capacidad de compra de drogas y la demanda de los servicios de salud.

Una educación incompleta y divorciada de las necesidades más urgentes de la vida cotidiana, disminuyen la población de bajos ingresos, la posibilidad de prevenir diversos tipos de enfermedades. Hábitos alimentarios inadecuados se relacionan con la desnutrición, la diabetes y las enfermedades de los dientes. Barreras culturales separan al médico del paciente.

El alcoholismo y la drogadicción han alcanzado niveles críticos en jóvenes y adultos y no son ajenos a enfermedades y muertes producidas por accidentes y homicidios, el hábito de fumar incide en las enfermedades respiratorias en algunos tumores malignos.[13]

Lo anterior se toma como base para comprender como la morbi-morta lidad existente en el municipio de Campo de la Cruz no es algo aislado en el entorno social, sino el producto concreto de condiciones de vida.

La tabla trece explica como además de la gripe en un 39.93% se pre

---

[13] Ibid. pp. 256 - 258.

ENFERMEDADES DE LA POBLACION INFANTIL EN LA CABECERA MUNICIPAL DE CAMPO DE LA CRUZ Y SU CORREGIMIENTO BOHORQUEZ

Enfermedades / Localidades	Gripe		Diarrea		Gastro Intestinal		Papera		Poliomelitis		Anemic		Parasitos		Sarampion		Viruela		Varicela		TOTAL	
	f	%	f	%	f	%	f	%	f	%	f	%	f	%	f	%	f	%	f	%	f	%
Casco Municipal	477	32,90	341	23,52	379	26,14	1	0,07	6	0,41	1	0,07	1	0,07	1	0,07	1	0,07	-	-	1.208	83,31
Bohorquez	102	7,03	88	6,07	45	3,10	2	0,14	1	007	-	-	-	-	1	0,07	2	0,14	1	0,07	242	16,69
TOTAL	579	39,93	429	29,59	424	29,24	3	0,21	7	0,48	1	0,07	1	007	2	0,14	3	0,21	1	0,07	1.450	100

Fuente : Encuestas

tabla N° 13

UNIVERSIDAD SIMON BOLIVAR
BIBLIOTECA
BARRANQUILLA

sentan enfermedades diarréicas en 29.59% gastrointestinales en 29.24%, papera en 0.21%, poliomelítis en 0.48%, anemia y parásito en 0.07%, sarampión en 0.14%, viruela en 0.21% y varicela en 0.07%, enfermedades y trastornos mentales de la salud que según la tabla trece se muestra un estado de morbi-mortalidad, reflejo del estado antihigiénico de las zonas, necesitándose un trabajo social que promueva acciones preventivas y rehabilitadoras.

Con relación a la población adulta la tabla catorce muestra la presencia de problemas de tensión arterial, el 28.36% respiratorias, el 21.91% cáncer, el 20.44% circulatoria, el 11.04% diarreas, el 9.34% gripe, el 5.14% gastrointestinales, el 3.38% tétano, el 0.22% hepatítis, el 0.11% y artrítis el 0.05%.

Las enfermedades de la población infantil y adulta de Campo de la Cruz, señalan la necesidad de que trabajo social coordine con médicos, enfermeras, psicólogos, nuticionistas, las labores pertinentes para la prevención y rehabilitación de la salud.

2.6. RECREACION

La recreación es un aspecto tan fundamental como cualquier otra actividad humana. El relajamiento fisiológico y sicológico es importante para reponer fuerzas y continuar las actividades de la vida cotidiana. En la tabla quince encontramos como el 11.71% respondieron no asistir a formas o medios de recreación distribuidos en 10.78% al casco municipal y el 0.94% a Bohórquez esto al igual que para toda la pobla

ENFERMEDADES DE LA POBLACION ADULTA EN LA CABECERA MUNICIPAL DE CAMPO DE LA CRUZ Y SU CORREGIMIENTO BOHORQUEZ

Enfermedades / Localidades	Respiratorias		Circulatorias		Tension Arterial		Diarrea		Gripe		Cancer		Gastro Intestinal		Tetano		Hepatitis		Artritis		TOTAL	
	f	%	f	%	f	%	f	%	f	%	f	%	f	%	f	%	f	%	f	%	f	%
Casco Municipal	354	19,34	201	10,98	462	25,24	119	6,50	62	3,39	374	20,44	50	2,73	4	0,22	2	0,11	-	-	1.628	88,96
Bohorquez	47	2,57	1	0,05	57	3,11	52	2,84	32	1,75	-	-	12	0,65	-	-	-	-	1	0,05	202	11,04
TOTAL	401	21,91	202	11,04	519	28,36	171	9,34	94	5,14	374	20,44	62	3,39	4	0,22	2	0,11	1	0,05	1.830	100

Fuente: Encuestas

tabla N° 14

ción se debe al hecho de que las personas carecen de una orientación y educación social acerca de cómo distribuir el tiempo libre generándose así stress psicológico.

Continuando con el enfoque de la tabla quince encontramos que el 37.70% se dedican a la televisión, el 20.26% a deportes, el 16.26% a música, el 1.87% a paseos, el 0.62% a radio, el 0.82% en parques, el 2.11% fiestas y el 3.75% a lectura.

Los anteriores datos estadísticos deben servir de base para que la orientación de trabajo social se haga en coordinación con la afición de la población.

La problemática socio-económica en el municipio, los estados carenciales, conflictos sociales en sus habitantes señalan la necesidad de una orientación correcta a la utilización del tiempo libre que le permita a las personas disminuir las tensiones, obtener un relajamiento necesario para el desarrollo armónico de las actividades cotidianas.

La ocupación correcta del tiempo libre, su valorización va a contribuir para unir los lazos de afectividad no solo en la familia sino en toda la comunidad, así mediante la acción integral se puede promover las bases para el bienestar.

2.7. PROBLEMATICA SOCIO-ECONOMICA

Habiéndose analizado los diversos estados carenciales en el munici

MEDIOS DE RECREACION EN EL MUNICIPIO DE CAMPO DE LA CRUZ

Recreación / Localidades	Television		Paseos		Deportes		Radio		Música		Parques		Fiestas		Lectura		Ninguno		TOTAL	
	f	%	f	%	f	%	f	%	f	%	f	%	f	%	f	%	f	%	f	%
Casco Municipal	268	31,38	16	1,87	133	15,57	46	5,39	104	12,18	7	0,82	18	2,11	30	3,51	92	10,78	714	83,61
Bohorquez	54	6,32	-	-	40	4,68	2	0,23	34	3,98	-	-	-	-	2	0,23	8	0,94	140	1639
TOTAL	322	37,70	16	1,87	173	20,26	48	5,62	138	16,16	7	0,82	18	2,11	32	3,75	100	11,71	854	100

Fuente: Encuestas

tabla N° 15

pio de Campo de la Cruz se hace necesario coordinar aspectos de pro blemática que puedan transformarse en conflictos, donde toma relevancia en la actitud los enfrentamientos entre campesinos y campocruces con piñoneros, todo esto al no tenerse una conciencia de clase respecto a la condición de oprimidos y explotados.

El estudio de las condiciones sociales y económicas nos permitió conocer un contexto condicionante del desarrollo como aspecto singular del proceso general de cambio social. La problemática socio-económica por la cual atraviesan los moradores del municipio de Campo de la Cruz, no se logra resolver con la sola decisión a los niveles de tipo gubernamental, con los medios financieros y la reforma de estructuras; es necesario el apoyo y la participación popular desde la base y en todos los niveles.

Una correcta planificación con participación comunitaria es determinante para que el estado socio-económico de una población vaya superándose de manera firme.

2.7.1. Hacinamiento

El hacinamiento se presenta, cuando un número de personas en una determinada área geográfica excede la capacidad funcional de la misma.

De acuerdo a los datos de las encuestas la tabla diecises señala que en el municipio de Campo de la Cruz existen casas hasta de siete alcobas donde habitan un máximo de 23 personas a nivel general, mos

PERSONAS QUE HABITAN POR ALCOBA EN CAMPO DE LA CR

N° Alcobas / N° Personas	1		2		3		4		5		6		7		TOTAL	
	f	%	f	%	f	%	f	%	f	%	f	%	f	%	f	%
1	1	0,03	1	0,03											2	0,07
2	16	0,54	14	0,47	2	0,07	4	0,13							36	1,21
3	15	0,50	42	1,42	21	0,71	9	0,30							87	2,93
4	20	0,67	60	2,02	72	2,43	16	0,54							168	5,66
5	25	0,84	120	4,04	90	3,03	45	1,52			10	0,34			290	9,78
6	30	1,01	120	4,04	96	3,24	18	0,61			12	0,40			276	9,30
7	35	1,18	161	5,43	140	4,72	35	1,18							371	12,51
8	16	0,54	144	4,85	104	3,51	40	1,35	16	0,54					320	10,79
9	54	1,82	72	2,43	108	3,64	36	1,21							270	9,10
10	30	1,01	60	0,54	90	3,03	70	2,36	20	0,67			10	0,34	280	9,44
11	33	1,11	99	3,34	66	2,23	22	0,74	11	0,37					231	7,79
12	48	1,62	84	283	60	2,02	12	0,40							204	6,88
13	26	0,88	26	0,88	65	2,19									117	3,94
14	14	0,47	56	1,89	28	0,94			14	0,47					112	3,78
15	15	0,50	15	0,50	30	1,01	15	0,50							75	2,53
16			16	0,54	32	1,08	16	0,54							64	2,16
17																
18																
19																
20					20	0,67	20	0,67							40	1,35
21																
22																
23	23	0,77													23	0,77
TOTAL	401	13,52	1090	36,75	1024	34,52	358	12,07	61	2,06	22	0,74	10	0,34	2.966	99,99

Fuente : Encuestas

tabla N° 16

UNIVERSIDAD SIMÓN BOLÍVAR
BIBLIOTECA
BARRANQUILLA

trándose la tendencia en que un promedio relativo donde mayor número de alcobas hay existen menor número de personas.

Por su parte la tabla diecisiete señala que en el corregimiento de Bohórquez existen casas hasta de nueve alcobas donde habitan inclusive trece personas máximo presentándose la mayor concentración de 45.25% en un alcoba, el 28.51% en dos alcobas, el 11.61% en tres alcobas, el 8.64% en cuatro alcobas, el 3.47% en cinco alcobas y sendos y el 1.36% en seis y nueve alcobas.

Para una mejor comprensión sobre el hacinamiento en las tablas dieciseis y diecisiete hay la necesidad de remitirnos a los gráficos uno y dos.

Analizando el primero de los gráficos mencionados se debe recalcar que el eje de las X corresponde a las personas y de las Y al de las casas.

Observando detenidamente el gráfico dos encontramos que el hacinamiento se presenta en dos casas de una alcoba donde en cada una habitan ocho personas, así como en treinta casas de dos alcobas donde en diez de ellas habitan cinco personas en cada una, para un promedio de nueve por habitación lo cual señala hacinamiento a gran escala; siete de dos alcobas en donde cada una habitan 23 personas así como cinco casas del mismo número de alcobas donde habitan 24 personas con un promedio de doce personas en cada alcoba.

PERSONAS QUE HABITAN POR ALCOBA EN BOHORQUEZ

Nº Alcobas / Nº Personas	1		2		3		4		5		6		7		8		9		TOTAL	
	f	%	f	%	f	%	f	%	f	%	f	%	f	%	f	%	f	%	f	%
1	2	0,30																	2	0,30
2	2	0,30	4	0,60															6	0,90
3	15	2,26	3	0,45	3	0,45	3	0,45											24	3,62
4	12	1,81	16	2,41	4	0,60													32	4,83
5	40	6,03	30	4,52	5	075													75	11,31
6	48	7,24	18	2,71	18	2,71	6	0,90											90	13,57
7	49	7,39	14	2,11															63	9,50
8	32	4,83			16	2,41	8												56	845
9	9	1,36	27	4,07	9	1,36	9	1,36			9	136					9	1,36	72	10,86
10	30	4,52	30	4,52	10	1,51	30	4,52	10	1,51									110	1659
11	11	1,66	22	3,32															33	4,98
12	24	3,62	12	1,81	12	1,81													48	7,24
13	26	3,92	13	1,96					13	1,96									52	7,84
TOTAL	**300**	**45,25**	**189**	**28,51**	**77**	**11,61**	**56**	**8,44**	**23**	**3,47**	**9**	**1,36**					**9**	**1,36**	**663**	**99,99**

Fuente: Encuestas

tabla Nº 17

Continuando con el análisis al gráfico uno encontramos que también se presenta hacinamiento en casa de tres alcobas representando esto en que hay cuatro casas de tres alcobas donde en cada una habitan dieciocho personas para un promedio de seis personas por alcoba; cinco casas de tres alcobas donde habitan dieciocho personas para un promedio de 3.6 personas por alcoba así como seis casas de tres alcobas donde cada uno lo habitan dieciseis personas para un promedio de 5.3 en cada uno, siendo todo esto muestra contundente de la problemática de hacinamiento.

El gráfico dos señala que en el corregimiento de Bohórquez el hacinamiento se presenta cuando existen tres casas de una alcoba donde en cada una habitan cinco personas, ocho casas de igual número de alcobas donde en cada una habitan cuatro personas, siete casas de una alcoba donde en cada una existen siete personas, cinco casas de una alcoba donde en cada una habitan ocho personas.

El hacinamiento es un aspecto delicado, necesario tenerlo en cuenta en cualquier estudio social que se genere.

La problemática del hacinamiento, al igual que otros aspectos que afectan al grupo familiar requieren de una atención al mismo, para que se promueva una planificación familiar, la proyección de una educación sexual básica para que se de una acción que responda a las condiciones concretas de cada hogar.

Teniendo en cuenta que la problemática del hacinamiento compete a otra

variable como educación, servicios, se hace necesario que de una u otra manera los habitantes de Campo de la Cruz busquen la aplicación concreta de los objetivos de la atención al grupo familiar planteados por el Departamento Nacional de Planeación en coordinación con el Instituto Colombiano de Bienestar Familiar.

- Mejorar las condiciones de empleo e ingresos familiares.

- Lograr un mayor acceso de la familia a los sistemas de seguridad social.

- Ampliar la cobertura de los servicios de atención a la familia en las áreas de bienestar familiar, salud, nutrición, recreación, vivienda, educación entre otros aspectos.

- Desarrollar y fortalecer los servicios de educación y capacitación a la pareja, en aspectos relacionados con la procreación, la vida sexual, el cuidado físico psíquico del menor los deberes de los miembros del hogar y otros concernientes al bienestar de la familia.

- Crear las condiciones necesarias en términos de información, educación y acceso a métodos de planificación familiar que garanticen a todas las parejas e individuos el desarrollo fundamental a decidir libres y responsablemente el número y esparciamiento de los hijos.

- Propender por el desarrollo de la paternidad responsable y prevenir las causas que conducen a la desintegración familiar y el abandono de la niñez.

- Promover la participación activa de la familia en la solución de sus problemas y necesidades básicas.

- Procurar que los organismos gubernamentales responsables de la atención a la familia, particularmente el Instituto Colombiano de Bienestar Familiar y el I. P. C. cumplan eficientemente sus funciones.

- Coordinar las acciones de las diferentes entidades gubernamentales y privadas que de una u otra forma

están relacionadas con el bienestar de la familia.[14]

Se requiere que diversos profesionales coordinen una acción multi-profesional tendiente a que se oriente de manera dinámica a la población respecto a la necesidad de promover acciones socio-gestionarias para que se obtengan los imprescindible para la vida humana.

2.7.2. Migración

La migración se constituye en una problemática social que afecta a todo el núcleo familiar generándose desadaptación de diversas índoles.

> Interesa en especial conocer cuantas y que clase de personas inmigran a la comunidad. Hay que distinguir entre la tasa neta de emigración, que mide el componente negativo de las migraciones (los que van hacia el exterior) y la tasa general de inmigración (que es el reverso del anterior) que expresan el número de quienes proceden del exterior.[15]

Los problemas del Canal del Dique, el alto costo de la vida incide pa

---

[14] Instituto Colombiano de Bienestar Familiar. Política Nacional de Atención Integral a la Familia. Unidad de Desarrollo Social, División Demográfica, Bogotá, 1983. pp 9 - 10.

[15] ANDER EGG, Ezequiel. Metodología y Práctica del Desarrollo de la Comunidad. ed. Ateneo, México, 1983. pp 155 - 156.

ra que tal como se presenta en las tablas dieciocho y diecinueve las personas migren el 61.69% de Campo de la Cruz a Caracas, el 23.54% a Barranquilla, el 2.63% a Estados Unidos y en menor escala a Montería, Cartagena, Guajira, Valledupar, Santa Marta. A los pueblos del departamento del Atlántico como Suán, Campeche, Manatí, Sabanalarga, entre otros pueblos del Magdalena, del Cesar, Bolívar, hacia ciudades como Bogotá, Cali, Arauca, Maracaibo, San Andres y Medellín y los países como España, Ecuador, Argentina, Curacao.

En lo que respecta a las encuestas realizadas en el corregimiento de Bohórquez encontramos que el 53.43% migran a Venezuela, el 29.77% a Barranquilla, en menor escala como se presenta en la tabla diecinueve a diversos lugares como San Andres, Campo de la Cruz,Santa Marta, Valledupar, Riohacha, pueblos del Atlántico, pueblos del Magdalena, de Córdoba, de Arauca y Bogotá.

Los estudios del Instituto Colombiano de Bienestar Familiar en la ciudad de Barranquilla señalan que:

> La mayor parte de los migrantes provienen de Campo de la Cruz donde el Incora en aplicación de las políticas de la Reforma Agraria dotó de sueldo a campesinos sin tierras, con la adjudicación de parcelas con lo cual se pensó que disminuirían las salidas migratorias de la región, fenómeno que antes frenado, se intensifica, en razón a que el desarrollo de estas políticas no satisfacen las expectativas del campesino quien se vé precisado a emigrar a Barranquilla y Venezuela en busca de mejores condiciones de vida. [16]

---

[16] Instituto Colombiano de Bienestar Familiar. Op. cit. p 97.

CAMPO DE LA CRUZ

Lugares donde Migran	Frecuencia	%
Barranquilla	161	23,54
Montería	1	0,15
Cartagena	12	1,75
Guajira	8	1,17
Valledupar	2	0,29
Santa Marta	4	0,58
Pueblos del Dpto del Atlantico	15	2,19
Pueblos del Dpto del Magdalena	7	1,02
Pueblos del Dpto del César	2	0,29
Pueblos del Dpto de Bolivar	1	0,15
Bogotá	5	0,73
Cali	1	0,15
Arauca	1	0,15
Caracas	422	69,61
Maracaibo	3	0,44
San Andrés	7	1,02
España	4	0,58
Ecuador	7	1,02
Estados Unidos	18	2,63
Argentina	1	0,115
Curazao	1	0,15
Medellín	1	0,15
TOTAL	684	100

Fuente : Encuestas

tabla N°18

BOHORQUEZ

Lugares donde Emigran	FRECUENCIA	%
Campo de la Cruz	1	0.76
Barranquilla	39	29.77
Santa Marta	1	0.76
Valledupar	2	1.53
Riohacha	5	3.82
San Andrés	1	0.76
Pueblos del Atlantico	4	3.05
Pueblos del Magdalena	5	3.82
Pueblos de Córdoba	1	0.76
Venezuela	70	53.43
Arauca	1	0.76
Bogotá	1	0.76
TOTAL	131	99.99

Fuente: Encuestas

tabla N° 19

Nº DE PERSONAS QUE EMIGRAN

LUGAR	FRECUENCIA	%
Campo de la Cruz	346	84,60
Bohorquez	63	15,40
TOTAL	409	100,00

Fuente : Encuestas

tabla N° 20

87

Las migraciones en las familias donde se realizó el estudio comprende de 409 personas de las cuales el 84.60% son de la cabecera municipal de Campo de la Cruz; y el 15.40% del corregimiento.

La problemática de la migración en el municipio de Campo de la Cruz indica la necesidad de que trabajo social responda al interés de la comunidad hacia el respeto por su terruño, el amor y cariño hacia la región lo cual es fundamental no sólo en la prevención de migraciones sino en la búsqueda de los mecanismos necesarios para que las personas desde diversos sitios regresen a Campo de la Cruz.

La mejor forma de prevenir la problemática de la migración, así como la búsqueda de que las personas regresen al municipio, consiste en la generación de fuentes de empleo, así como la superación de la infraestructura física que garantice el bienestar comunitario.

2.8. LAS ORGANIZACIONES DE BASE Y LA PROBLEMATICA SOCIO ECONOMICA DE CAMPO DE LA CRUZ

Las organizaciones de base en el desarrollo comunitario son fundamentales para promover la movilización e integración de las personas hacia su bienestar.

Las organizaciones de base en muchos casos son utilizadas como forma de dividir a la comunidad por parte de la burguesía para que no se den cuenta de su condición de oprimidos y explotados.

ORGANIZACIONES DE BASE DEL MUNICIPIO DE CAMPO DE LA CRUZ Y SU CORREGIMIENTO BOHORQUEZ.

Organización / Localidad	Sindicato de Trabajadores		Comité de Salud		Comité de Decimeros		Club Social los Sureños		Centro de Orientación Cultural		Junta Municipal de Deportes		Comité de Boxeo		Junta de Fiestas Patronales		Cooperativa de Lecheros		Comité de Futbol la Y 2a División		Club Social Juventud Dep.		Centro Cultural Campo Cruceros		Grupo Juvenil		Grupo Cristiano		Junta de Acción Comunal		Cooperativa de Productores Agropecuarios		Grupo Acción Popular		Comité Femenino de Campo de la Cruz		Cooperativa de Ciledco		Sindicato de Usuarios Campesinos		Desconocimiento		TOTAL	
	f	%	f	%	f	%	f	%	f	%	f	%	f	%	f	%	f	%	f	%	f	%	f	%	f	%	f	%	f	%	f	%	f	%	f	%	f	%	f	%	f	%	f	%
Casco Municipal	1	0,20	3	0,59	2	0,40	2	0,40	62	12,28	24	4,75	22	4,36	3	0,59	29	5,74	3	0,59	4	0,79	15	2,97	8	1,58	1	0,20	-	-	5	0,99	-	-	1	0,20	1	0,20	62	12,28	161	31,88	409	80,99
Bohorquez	-	-	11	2,18	-	-	-	-	-	-	1	0,20	-	-	3	0,59	-	-	-	-	-	-	-	-	-	-	3	0,59	20	1,96	-	-	1	0,20	-	-	-	-	3	0,59	54	10,69	96	19,00
TOTAL	1	0,20	14	2,77	2	0,40	2	0,40	62	12,28	25	4,95	22	4,36	6	1,19	29	5,74	3	0,59	4	0,79	15	2,97	8	1,58	4	0,79	20	3,96	5	0,99	1	0,20	1	0,20	1	0,20	65	12,87	215	42,57	505	100

Fuente: Encuestas

tabla Nº 21

Las desigualdades respecto al enfoque de las organizaciones de base se presenta cuando el 42.57% tiene desconocimiento sobre las organizaciones de base, mientras el 57.43% conoce veinte organizaciones de base que señalan la división de esa comunidad, ellas son:

Sindicato de trabajadores, comité de salud, comité de decimeros, club social los sureños, centro de orientación cultural, sindicato de usuarios campesinos, junta municipal de deportes, comité de boxeo, junta de fiestas patronales, cooperativas de lecheros, comité de futbol primera y segunda división, grupo juvenil, grupo cristiano, junta de acción comunal, cooperativa de productores agropecuarios, grupo de acción popular, comité femenino de Campo de la Cruz, cooperativa de Ciledco.

La existencia de múltiples organizaciones de base tanto en la cabecera municipal como en su corregimiento Bohórquez señala la división, atomización de la población por lo cual trabajo social desde una visión analítica crítica de la realidad social debe coordinar acciones con diversas entidades vinculadas al desarrollo comunitario tendiente a la búsqueda de una cohesión de las diversas organizaciones de base para que así con la unidad y la lucha organizada se gesten las condiciones para el bienestar.

> La participación comunitaria es causa y consecuencia de la educación social puesto que cuando se participa, se incorpora su ejercicio como proceso educativo y la educación a su vez logre frutos en la participación. La educación, lógicamente concebida como un proceso de concientización, dinamizadora a su interior.

UNIVERSIDAD
BIBLIOTECA
BARRANQUILLA

La organización de la comunidad, igualmente cumple ese doble papel en la participación: Es pre-requisito, en cuanto que sólo una comunidad organizada hace presencia activa y efectiva; la organización canaliza y factibiliza la participación.

Al tiempo con los procesos participativos quedan las formas organizativas como consecuencia del trabajo comunitario.

Toda comunidad genera sus organizaciones de base por elementales que ellas sean, como respuestas a sus necesidades sociales desde juntas de acción comunal comités cívicos, hasta grupos de oración.

Se debe partir de ellas para cualquier aproximación a la comunidad, sondeando la real representatividad de la comunidad.

Cuando tal condición no es suficiente a los proyectos requiere formas organizativas más amplias o específicas, se puede impulsar su creación, pero sin olvidar las ya existentes comprometiéndolas en los objetivos del programa, de acuerdo con las condiciones específicas de la comunidad.

Es igualmente importante el nivel participativo que se pretenda, cuando se trata de la posibilidad de intervenir realmente en la toma de decisiones; ello se constituye en una verdadera oportunidad de aprendizaje que provee de elementos y formas organizativas a la comunidad.

Partiendo de tales premisas básicas y pasando a un nivel puramente operativo nos proponemos algunas fases secuenciales, para el desarrollo del trabajo participativo. [17]

La participación comunitaria es una acción fundamental en la promoción del bienestar, es imposible conseguirla sino se desarrolla una

---

[17] MORALES, Luz. La Participación Comunitaria como opción Metodológica del Trabajador Social, Memorias Quinto Congreso Nacional de Trabajo Social. Cartagena, 1983. p 208.

ardua labor mediante la cual con la utilización de variadas dinámicas y técnicas grupales se obtengan el forjamiento de una acción tendiente a que por la presión social y por auto-gestión se obtenga la transformación de la situación actual.

El atraso en la cual se encuentra Campo de la Cruz es el producto de la desorganización, desidia de sus habitantes, quienes viven pasivos, contemplativos a la realidad social, esto influído por la ideología burguesa se niegan las posibilidades óptimas y plenas oportunidades para la consecución de la satisfacción de estados carenciales y superación de problemas socio-económicos.

3. INTERVENCION DE TRABAJO SOCIAL EN LA COMUNIDAD DE CAMPO DE LA CRUZ

Trabajo Social en el devenir científico necesita implementar una la bor acorde a la realidad concreta en un momento dado.

Trabajo social para poder promover una orientación y educación so cial debe y necesita familiarizarse con los aspectos comunitarios, pa ra que así en un proceso autogestionario se dé la adaptación a una mejor forma de vida.

> La adaptación supone explícita ó implícitamente que la so ciedad en su conjunto es como debe ser, vale decir, no cuestionada ni cuestionable, en sus aspectos esenciales, aunque se adminten posibilidades de mejorarla.[18]

El proceso de adaptación en la actual etapa creativa de trabajo social señala la necesidad de que partiendo de lo inferior a lo superior se

---

[18] ANDER EGG, Ezequiel. El Trabajo Social como Acción Liberado ra. ed. Ecro, segunda edición, Buenos Aires, 1976. p 208.

interrelacione la teoría con la práctica para que se de una acción mediante la cual sea la misma comunidad la que contribuya a crear las condiciones favorables a un proceso intenso de cambio social.

Trabajo social en la realidad colombiana se ha quedado en elucubraciones teóricas sin una intervención específica en la realidad por lo cual teniendo en cuenta aspectos positivos y negativos se pretende la promoción de tareas concretas que transformen la realidad.

> Hasta el momento se ha adelantado el instrumental teórico indispensable para develar los mecanismos de producción de los procesos de trabajo al nivel de las relaciones de producción. Tal operación garantiza la contemplación de los elementos fundamentales que constituyen de por sí las manifestaciones del enfrentamiento de intereses, objetivos de las varias clases sociales agrarias y no agrarias. Lo anotado entonces para el estudio de la estructura agraria y las movilizaciones campesinas conforman una sóla unidaddinámica, en lamedida en que la existencia de la lucha de clases está implícita dentro de las relaciones sociales de producción. [19]

Siendo la población de Campo de la Cruz tanto urbana como semi-urbana y rural se hace necesario que la labor de trabajo social se implemente a todos y cada uno de los diversos grupos sociales que en el contexto histórico de la lucha de clases gastan la dinámica social.

Como parte integrante de las contradicciones de la sociedad actual se

---

[19] JIMENEZ, Maritza y Otras. Trabajo Social con Campesinos. ed. Ecro, Buenos Aires, 1976. p35.

presenta el desarrollo desigual donde se dan condiciones de vida con mayor precariedad en unos lugares respecto a otros, así, esto nos explica la tarea de trabajo social de abordar una problemática desde diversas perspectivas.

> La problemática que aborda el trabajo social, está en gran medida determinada por el grado de desarrollo social, expresado en las condiciones materiales de vida de los diferentes sectores de la población, el nivel de desarrollo de la ciencia y la técnica en ese sentido, por las posibilidades de aplicación del conocimiento científico y los recursos tecnológicos a la transformación de la naturaleza y la sociedad en beneficio colectivo y no exclusivamente en beneficio particular.[20]

Se sustenta en este análisis que la acción de trabajo social en el municipio de Campo de la Cruz, debe cobijar a los diversos grupos sociales tanto en los sectores urbanos como en lo rural, siempre hacia la transformación de la realidad partiendo de un principio materialista dialéctico mediante el cual el ser humano es un incesante transformador de lo que le rodea. Esto debe y necesita aplicarse a las condiciones concretas de la realidad social teniendo en cuenta que no se puede actuar mecánicamente sino analíticamente con creatividad en un espacio y tiempo determinado.

---

[20] DE BUITRAGO, Maria Himelda. Perspectiva de Desarrollo del Trabajo Social en la Organización Comunitario, Publicación Especializada en el Estudio de Procesos y Políticas Sociales. Revista nº 17, Octubre - Diciembre, 1982, Bogotá.

Trabajo social en la actual fase creativa necesita impulsar tareas tanto en lo macro como en lo micro-social respecto a lo primero se cobijan funciones como diseñador de políticas de bienestar, planificador, organizador de políticas, mientras que en lo micro-social se ubica la educación social, politización, concientización, movilización, participación social, lo que inter-relacionadamente va a ser determinante en la promoción del bienestar.

Lo que hasta aquí se ha esbozado sirve de base teórica para profundizar un análisis respectivo sobre Campo de la Cruz.

3.1. ANALISIS CRITICO DESDE LA PERSPECTIVA DE TRABAJO SOCIAL A LA PROBLEMATICA EN ESTUDIO

La acción crítica de Trabajo Social debe implementarse hacia todos y cada uno de los órganos y grupos del municipio así, se necesita ser un dinamizador para que se ejecuten las políticas sociales estipuladas en los planes gubernamentales; sabido es que la planificación burguesa principalmente en los países de capitalismo dependiente, se hace sin los presupuestos financieros, sociales, necesarios para atender la realidad social, además en su ejecución la burocracia aborda los presupuestos financieros lo que unido a la alienación, es determinante para que se agraven los estados carenciales, problemas y conflictos sociales, requiriéndose de una política social concreta mediante la cual se presione a la correcta planificación, administración y ejecución de políticas sociales.

> El enfoque actual, busca una concepción más profunda y global. El análisis histórico de las políticas sociales la conceptúan ante todo, como un resultado; resultado de un proceso de industrialización de corte capitalista, es decir, basado en la acumulación y expansión del capital. Su crecimiento agudiza los conflictos entre las fuerzas sociales de cada país: conflictos entre los dueños del capital y trabajadores; conflictos entre estos y el estado; pugnas también entre las facciones de clases dominantes y entre éstas y la facción hegemónica en el poder.
>
> Las políticas sociales cristalizan entonces como expresión y reflejo de esas relaciones sociales. En ellas se hayan involucrados y empeñados, en forma muy activa, los dueños del dinero y de los demás medios de producción, el estado y las clases trabajadoras, aunque de ángulos diferentes.
>
> Las políticas sociales constituyen así las estrategias y tácticas para afrontar la "cuestión social".
>
> Su objetivo directo son las clases populares, pero afectan e involucran al estado y a las clases dominantes; solo así se puede asegurar la permanencia de las clases sociales vigentes.[21]

Las políticas sociales se cobijan en los denominados planes cuatrienales de desarrollo donde la acción comunitaria debe ser fundamental para que se proyecte una transformación, sin embargo la realidad social del municipio de Campo de la Cruz muestra un atraso socio- político- económico- cultural el cual se agrava por la pasividad de su población, necesitándose de que trabajo social oriente a sus habitantes en el despertar de una conciencia social que se perfile a la transfor

---

[21] VALENZUELA, Jorge. El sentido de la Acción Profesional en los programas sociales. Trabajo Social, Revista N° 18, Bogotá, Enero- Abril, 1983. p 29

mación actual, para ello se requiere el incremento hacia el desarro
llo comunitario, la reestructuración y consolidación de organizacio
nes de base, pués son estos los conductos fundamentales para impul
sar la presión social mediante la cual se de una planificación, ejecu
ción de tareas de desarrollo que respondan a la realidad campocru
cence, para ello trabajo social debe ser organizador así como pro
motor de grupo y movimientos comunitarios, para esto no solo en el
estudio que nos atañe sino en cualquier otro campo el trabajador so
cial no debe actuar solo en un equipo multidisciplinario.

La desvalorización, el desconocimiento que se hace de trabajo social
en la sociedad colombiana, por parte de la empresa oficial y privada
es determinante para que se geste una desorganización pasiva de las
personas hacia el nivel de vida, sobre el entorno social señalándose
así la urgencia de una labor ardua, tenáz y prolongada que permitan
un cambio en lo referente a salud, educación, nutrición, vivienda,
obras públicas y demás variables que competen al bienestar.

La problemática social en el sur del departamento del Atlántico inclu
yendo Campo de la Cruz, los enfrentamientos sociales entre oprimi
dos y explotados de los departamentos del Atlántico, Magdalena, Boli
var, en torno al Canal del Dique y el río Magdalena por ejemplo, se
ñala la no cohesión social de la población con similares intereses so
cio-político-económico necesitandose de la integración para que den
tro de la estructura burguesa con la unidad y lucha sean las personas
agentes dinámicas de transformación.

Para que la integración social sea efectiva se requiere de un proceso arduo y prolongado donde dentro del contexto de la lucha de clases se promuevan las condiciones necesarias para superar estados carenciales, problemas y conflictos sociales de la población, ese proceso integracionista requiere de una animación socio cultural permanente para que exista el interés necesario en la población hacia el bienestar.

Trabajo social debe implementar una educación social de tipo popular a los habitantes campocrucence para que apulatinamente se vayan dando las bases de socialización comunitaria básicas para mejorar el nivel de vida.

La participación popular como expresión de amplio uso en los programas de desarrollo. La idea de una más amplia participación en los frutos del crecimiento económico y de la participación popular como recurso del desarrollo, ha sido ampliamente admitida en los últimos años. Además, en los programas de desarrollo de la comunidad, se piensa en la necesidad y conveniencia de que la población participe.

En los programas de servicio social, la participación se limitó, de ordinario a la etapa de ejecución; así por ejemplo, participar en un programa de vivienda, era fundamentalmente "participar" en la construcción de las viviendas. En general, la modalidad tradicional limitó la participación, a la tarea en la que los llamados "clientes", debían hacer lo decidido por el técnico, quien además no sólo programaba lo que debía hacerse, sino en algunos casos también decidía como debía hacerse y, en el fondo, aunque el mismo no lo supiese, estaba el "para qué" debía hacerse.

La participación no es algo que se concede, como algunos parecen presumir: es simplemente el derecho del pueblo a decidir sobre su propio destino.

Esto implica que en última instancia, las soluciones específicas de la participación popular surgen del mismo pueblo, el que puede contribuir creadoramente, a través de sus organizaciones.

La educación social debe comprometer diversas acciones como entrevistas comiciliarias, seguimientos de casos mediante los cuales trabajo social despierte el interés comunitario hacia una participación popular atendiendo fundamentalmente a ciertos aspectos que hacen a la promoción de actitudes necesarias para el desarrollo.

> Desde hace unos 20 años han ido surgiendo en América Latina, una serie de proyectos de educación popular a veces llamado también de promoción social, de promoción socio-cultural o de promoción de la cultura popular auspiciados en su inmensa mayoría por organizaciones no gubernamentales.
>
> La acción de estas organizaciones surgen paralelamente a la emergencia de procesos de participación, organización y movilización popular, proliferan una gran variedad de estas organizaciones.
>
> - Unas concibiendo la educación popular como una forma de "educación no formal" que transmiten conocimientos y capacitación a los sectores populares para que puedan participar en el proceso de desarrollo y modernización de la sociedad.
>
> - Otros identifican la educación popular con educación de adultos, es decir, educación que se transmite a personas que han superado la edad de asistir a la escuela.
>
> - Hay también quienes hablan de educación popular, entendiendo tal la promoción de la cultura popular.
>
> - Existe así mismo un enfoque de la educación popular como parte de un proceso de formación y capacitación enmarcadas

UNIVERSIDAD SIMON BOLIVAR
BIBLIOTECA
BARRANQUILLA

> en procesos populares de cambio y de creación de nuevas estructuras en las que el pueblo va siendo sujeto de su propia historia.[22]

Ezequiel Ander Egg explica como el término animación socio-cultural, si bien es poco utilizado en América Latina, en el mismo se cobijan los programas de desarrollo de la comunidad y los de educación popular, fundamental en una tarea educativa concientizadora promovidas por entidades no gubernamentales que fomenten la liberación social dentro de las estructuras burguesas.

La apatía, el desinterés que presentan la mayoría de los oprimidos y explotados de los países de capitalismo dependiente, entre los cuales se ubica la comunidad de Campo de la Cruz, señalan la tarea de una promoción socio-cultural mediante la cual se de el despertar de intereses hacia la transformación de la situación actual, así la promoción, animación socio-cultural, tal como lo señala Ezequiel Ander Egg es básico para disminuir los efectos de la alineación y penetración cultural.

> De este modo, la promoción socio-cultural adquiere también una función de desmontaje de los mecanismos de penetración cultural y de las diversas formas de dominación ideológica y esta búsqueda de la propia identidad cultural, transforma a la cultura popular en

---

[22] Ministerio de Cultura. Análisis e investigación Cultural. GRAFO FESET, S.L. GETAFE. Madrid, 1980.

> una forma de resistencia frente a la colonización expresa o clandestina de los grupos dominantes.
>
> Nuestra cultura latinoamericana o para ser más precisos, la cultura de cada uno de nuestros países, ha sido caracterizda por su hibridismo, imitación, inautenticidad, justificación de valores, enajenación, en fín, como una cultura invertebrada, hecha desde afuera, sin embargo, también existen elementos de la cultura popular a los que no cabría esa caracterización; ellos expresan estiio de vida, modo de pensar y de hacer elaborados por el pueblo como una forma de creación colectiva, auténtica, verdadera, propia, con perfiles definidos. Pero esta cultura es una cultura encubierta; la cultura predominante es siempre la cultura de las clases dominantes que impone de hecho sus pautas culturales.[23]

La prevención y tratamiento de la alineación cultural, sus efectos funestos exigen que la acción de educación social se implemente desde la niñez hasta la tercera edad, así se promoverá un dinamismo básico mediante la cual se organizará a las personas hacia la responsabilización de lo que pueden y deben hacer, acorde a sus actitudes y aptitudes en pro del bienestar.

La burguesía valiéndose del aparato ideológico superestructural, alienan, adormece a las personas, impulsando el individualismo, el egoismo, así, las personas no pueden tener conciencia de su condición de oprimidos y explotados.

---

[23] Ibid. p. 49.

3.2. ALTERNATIVAS DE INTERVENCION DE TRABAJO SOCIAL

Las alternativas de intervención de trabajo social se constituye en acciones concretas que se plantean a la comunidad de Campo de la Cruz como mecanismo para que sean sus miembros y las autoridades locales quienes promuevan actividades de bienestar.

Las alternativas del estudio son: tanto mediatas como inmediatas.

3.2.1. Alternativas mediatas

Las alternativas mediatas son aquellas que se plantean para realizar se a largo plazo las mismas se sistematizan en un plan de trabajo pre sentando a las autoridades municipales y miembros de la comunidad de Campo de la Cruz, para que al llevarlo a la práctica trabajo social sea sólo un orientador a la comunidad para que realicen de manera di námica, a la vez que pueda diseñar, planificar, administrar las accio nes respectivas, sistematizadas en planes con sus programas y pro yectos.

> Dado a que programas y proyectos son instrumentos de la planificación, el concepto de programación se asimila co munmente con el de planificación. No obstante, este últi mo es más global y se utiliza más específicamente cuando se elaboran planes nacionales, sectoriales o regionales. El término programación lo utilizaremos aquí para refe rirnos solamente a la elaboración de programas y proyec tos, centrandonos en estos últimos en consideración a que el proyecto es la unidad básica del programa.
>
> Programar un proyecto es valerse de un método racional

> para fijar metas ha alcanzar en función de los recursos disponibles, adoptando para ello normas y decisiones previas a la acción, que sustituyan una conducta de improvización frente a los acontecimientos.
>
> La elaboración de planes no solo debe estar sustentada por la ejecución sino forma un todo indivisible con ella. Especialmente en trabajo social nos interesa la planificación que no permanece a nivel de programas interesantes y elaborados técnicamente sino aquella que se concreta en la ejecución. La programación debe incluir por lo tanto no solo las actividades relacionadas con la elaboración del programa o proyecto sino también las medidas necesarias para el programa se convierta en un instrumento de acción eficaz. Lo anterior exige más estrecha coordinación entre la función técnica de planificación o programación, el proceso de toma de decisiones y las funciones administrativas de ejecución y control.[24]

Trabajo social en lo fundamental trabaja en programas a corto y mediano plazo sin descartar su intervención en aquellos que requieren de mayor tiempo, por esto, al presentarse el plan de trabajo, si bien va dirigido a las autoridades del municipio de Campo de la Cruz, quienes pueden aceptarlo o rechazarlo, así como sus habitantes, implica la necesidad de que una u otra forma trabajo social intervenga en los aspectos fundamentales de su accionar.

La presentación de un plan de trabajo se enfoca en el accionar concreto de trabajo social latinoamerciano debe ser en todo momento creativo actuando a hechos específicos.

---

[24] AYLWIN DE BARROS, Nidia y Otras. Un Enfoque Operativo de la Metodología de Trabajo Social. ed. Humanita, segunda edición. Buenos Aires, 1978. pp 65 y 66.

> Como natural consecuencia de las nuevas concepciones y orientaciones del servicio social surgen a nivel de la práctica diferentes innovaciones en cuanto a la forma de intervención a la realidad.
>
> La acción se orienta hacia la concientización del hombre a través de métodos y técnicas que promueven la reflexión, la actitud crítica y la participación activa en todas las etapas del proceso de cambio social.
>
> Se tiende a centrar el trabajo con estructuras, comunidades y grupos de individuos caracterizándose por el énfasis en la promoción concientización y educación de los sectores en lugar del asistencialismo y de la actitud paternalista que ha sido la nota predominante de la acción del servicio social.[25]

El nuevo enfoque de trabajo social señala la necesidad de que se busque la innovación a la realidad actuandose en estructuras socio-económicas acordes a hechos concretos, siendo ésta la base del plan de trabajo.

3. 2. 2. Alternativas inmediatas

Las alternativas inmediatas son las tareas que se proyectan para corto tiempo, en este sentido se debe recalcar como la dinamización de las organizaciones de base existentes es lo primordial, para que mediante ellas se incentive a la población respecto al mejoramiento de las condiciones de vida.

---

[25] ANDER EGG, Ezequiel. Historia del Trabajo Social. ed. Humanitas, Gráficas Díaz, S. L. Marte 6, Alicante, España, 1984 pp 403 - 404.

BARRANQUILLA

La estructuración y reestructuración de líderes comunitarios se constituye en otra propuesta básica para que sean sus miembros quienes de manera inmediata se vayan comprometiendo en la obtención de un mejor nivel de vida.

PLAN DE TRABAJO A DESARROLLAR EN LA COMUNIDAD DEL MUNICIPIO DE CAMPO DE LA CRUZ

El plan de trabajo representado en aspectos de bienestar comprende cuatro proyectos que tratan sobre el desarrollo comunitario propia mente dicho, organizaciones juveniles y salud comunitaria.

JUSTIFICACION

La problemática socio-económica existente en el municipio de Campo de la Cruz, la actitud pasiva de sus habitantes así como el desinterés de las autoridades por el bienestar colectivo, señalan la necesidad de que trabajo social diseñe, un plan de trabajo presentado a las auto ridades municipales, y a las organizaciones de base para que sea lle vado a la práctica en áras del bienestar.

La implementación del desarrollo comunitario, organizaciones juveni les, y tareas de salud preventiva, cobijan aspectos centrales en los cuales se puede racionalizar diversas variables del bienestar.

Se trata desde la visión creativa de trabajo social, presentar una

orientación dinámica, para que sean los miembros de la comunidad, las autoridades quienes dentro del contexto de la lucha de clases su peren estados carenciales, problemas y conflictos sociales.

OBJETIVOS

GENERALES

- Propiciar la relación grupal y el intercambio comunitario como pau ta fundamental para que se promueva el mejoramiento de condiciones de vida en el municipio de Campo de la Cruz.

- Favorecer la reflexión individual y colectiva de la comunidad de Campo de la Cruz, como base para que todos sus miembros se compro metan en la búsqueda del bienestar.

ESPECIFICOS

- Elaborar acciones concretas a presentar a las autoridades del mu nicipio de Campo de la Cruz y a su comunidad mediante los cuales se promuevan las tareas pertinentes a un mejor nivel de vida.

- Brindar pautas de planificación a las autoridades del municipio de Campo de la Cruz para que integralmente con la comunidad se imple menten tareas encaminadas al bienestar.

PROYECTO 01

Trabajo social en el desarrollo comunitario del municipio de Campo de la Cruz.

JUSTIFICACION

La problemática socio- económica de los habitantes del municipio de Campo de la Cruz, se agrava por la no dinamización de las organizaciones de base, la desintegración comunitaria de sus habitantes, por lo cual desde una visión analítica de la realidad se sustenta la importancia de una cohesión social para que tanto por presión social como por autogestión se obtenga lo imprescindible para la vida comunitaria tanto, en lo infraestructural como en lo social. Se debe orientar, guiar a la comunidad para que tenga las herramientas ideológicas necesarias con las cuales no vivan pasivos a su problemática social si no que estén interesados en transformar la situación actual.

OBJETIVOS

- Fomentar el desarrollo comunitario como base para el bienestar en los habitantes del municipio de Campo de la Cruz.

- Sentar las bases de una orientación comunitaria a las autoridades y habitantes del municipio de Campo de la Cruz para que se de una transformación a la actualidad.

ACTIVIDADES

- Formación y estructuración de líderes comunitarios.

- Cursos de capacitación para líderes.

- Reorganización de las organizaciones de base.

- Cursos de capacitación de líderes comunitarios.

- Formación de brigadas comunitarias encargadas de promover accio nes autogestionarias.

PROYECTO 02.

Organizaciones juveniles en la comunidad del municipio de Campo de la Cruz.

JUSTIFICACION

La juventud constituye un baluarte primordial en la sociedad, es por ello que la burguesía implementa sobre ello todo tipo de alineación y adormecimiento que le permita no ser activos en la situación social, así, se utiliza el alcoholismo, la drogadicción y demás vicios para impedir que la juventud tenga conciencia social sobre su problemáti ca.

Trabajo social debe y necesita orientar la organización juvenil dei municipio de Campo de la Cruz para así vincular adolescentes y jóvenes al proceso del desarrollo comunitario donde se mantengan las bases para la superación del nivel cutural.

OBJETIVOS

- Promover la organización juvenil como parte del desarrollo comunitario en el municipio de Campo de la Cruz.

- Demostrar la participación juvenil en acciones encaminadas al bienestar en el municipio de Campo de la Cruz.

ACTIVIDADES

- Seminario sobre los peligros de la drogadicción en la juventud.

- Conferencia sobre recreación y deporte en la juventud.

- Organización de clubes juveniles.

- Formación de grupos de teatro.

- Formación de grupos de danza.

- Cursos de primeros auxilios.

- Brigadas juveniles.

PROYECTO 03

Trabajo social y la familia en el municipio de Campo de la Cruz.

JUSTIFICACION

La labor de trabajo social con la familia es una acción dinámica y prolongada mediante la cual se busca la cohesión de sus miembros como aspectos fundamentales para el bienestar.

Justificamos que en el municipio de Campo de la Cruz, en la mayoría de las familias existe apatía y desinterés entre sus miembros, dándose tensiones hogareñas que repercuten en la comunidad, siendo ésto una de las causales para que las familias vivan pasivas a sus condiciones de vida, haciéndose necesario que trabajo social con la utilización de dinámicas, terapias familiares, fomenten las bases de la armonía social mediante los cuales se superen los obstáculos o problemas que impiden armónicas relaciones familiares.

OBJETIVOS

- Promover la educación social a los miembros de las familias del municipio de Campo de la Cruz, como aspecto básico para proyectarse al bienestar.

UNIVERSIDAD SIMON BOLIVAR
BIBLIOTECA
BARRANQUILLA

- Fomentar las mutuas relaciones sociales entre los miembros de las familias en el municipio de Campo de la Cruz, para que superando problemas internos se logre la armonía requerida.

ACTIVIDADES

- Terapias a las familias.

- Dinámicas grupales.

- Sondeos de opinión.

- Entrevistas domiciliarias

- Talleres.

- Seminarios y conferencias sobre integración familiar.

PROYECTO 04

Salud comunitaria en el municipio de Campo de la Cruz.

JUSTIFICACION

La salud se constituye en un aspecto fundamental para el bienestar, donde para su mantenimiento no sólo se requieren instituciones res

pectivas sino en la infraestructura de servicios públicos, sanitarios, así como de una dinámica, orientación y educación social comunitaria para que las personas puedan prevenir desajustes, desequilibrios en la salud.

Se hace imprescindible que trabajo social proyecte acciones dinámica mediante las cuales todas las organizaciones de base de el municipio de Campo de la Cruz y sus autoridades civiles obtengan las condiciones para el equilibrio del individuo con el medio ambiente.

Se hace necesario que las brigadas de salud sean una medida táctica de incentivación comunitaria hacia la prevención de enfermedades y diferentes desequilibrios en la salud.

OBJETIVOS

Los objetivos que se plantean en el presente proyecto son los siguientes:

- Fomentar la prevención de desajustes y desequilibrio en la salud de los habitantes del municipio de Campo de la Cruz.

- Orientar a las autoridades del municipio de Campo de la Cruz y sus habitantes para que implementen normas higiénicas y sanitarias para la prevención y tratamiento de todos aquellos aspectos que obstruyan la salud.

- Promover las condiciones sociales en los habitantes del municipio de Campo de la Cruz para que se organicen en la prevención y desa justes de la salud.

ACTIVIDADES

- Cursos de primeros auxilios

- Campaña de vacunación.

- Brigadas de salud.

- Educación social a través de entrevistas domiciliarias y seminarios para la prevención de desequilibrio en la salud.

CONCLUSIONES

Al haberse realizado el presente estudio se concluye, como la problemática socio - política - económica que atraviesan sus habitantes no es un caso particular aislado sino ubicado en la crisis que vive el capitalismo, por lo que se hace necesario una orientación dinámica a sus habitantes para que se transforme la realidad social.

La interrelación teoría - práctica, el ordenamiento secuencial de los capítulos incluyendo las alternativas señalan, la utilización del método materialista dialéctico desde la visión de trabajo social, el cual nos permitió comprender la problemática objetivamente dentro de un entorno social concreto.

Respecto a los objetivos, se concluye que los mismos se alcansaron en la medida en que se desarrolló el estudio social presentándose propuestas como el plan de trabajo a las autoridades y a la comunidad del municipio de Campo de la Cruz para que promuevan su bienestar.

La presentación de las propuestas señalan la necesidad de que el estado, las instituciones oficiales y privadas se comprometan en labo

UNIVERSIDAD SIMÓN BOLÍVAR
BIBLIOTECA
BARRANQUILLA

res concretas para el bienestar comunitario; simultáneo a ello traba jo social y los líderes del municipio de Campo de la Cruz deben orga nizar a la comunidad para que la presión social se interrelacione con la autogestión como un mecanismo de transformación a la situación actual, en todo ésto los trabajadores sociales de cada una de las en tidades oficiales y privadas deben comprometerse en la difusión y planeación de tales tareas.

RECOMENDACIONES

- A la Comunidad y Autoridades del Municipio de Campo de la Cruz.

Que mediante la intervención de trabajo social, sean integrados dinámicamente hacia la implementación de acciones que superen los estados carenciales, problemas, y conflictos.

- A la Facultad de Trabajo Social de la Universidad Simón Bolívar.

Que en los diversos campos de práctica comunitaria se oriente, se eduque, se capacite socialmente hacia el desarrollo comunitario.

Que se envíen grupos de practicantes de trabajo social al municipio de Campo de la Cruz.

- A las egresadas.

Que las egresadas de trabajo social de la Universidad Simón Bolívar, se organicen implementando tareas concretas de educación comunitaria en zonas urbanas y rurales, del municipio de Campo de la Cruz.

BIBLIOGRAFIA

ACUÑA, Uberlys y Otras. Migración y Descomposición Familiar en el Municipio de Campo de la Cruz. Facultad de Trabajo Social Universidad Simón Bolívar. Barranquilla, julio de 1983. pp 19 y 20.

ANDER EGG, Ezequiel. Historia del Trabajo Social. ed Humanitas. Gráficas Díaz, S. L. Marte, 6 - Alicante España, 1964. pp403 y 404.

--------. Metodología y Práctica del Desarrollo de la Comunidad. ed Ateneo, México, 1982. p141.

--------. El Trabajo Social como Acción Libertadora. ed Libre ría Ecro 2ed. Buenos Aires, 1976. p208.

AYLWIN DE BARROS, Nidia y Otras. Un Enfoque Operativo de la Metodología de Trabajo Social. ed Humanita, 2ed. Buenos Aires, 1978. pp65 y 66.

CERVANTES A., José. El Viacrucis del Canal del Dique (6) El Dra gado Produjo el Desastre del Sur del Atlántico. El Heraldo, Barranquilla, mayo 28 de 1985. p8A.

--------. -------- (5) Tres Siglos Después se Repiten los Retra sos y Sobrecostos. El Heraldo, Barranquilla, mayo 27, 1985. p6A.

DE BUITRAGO, María Himelda. Perspectiva de Desarrollo del Trabajo Social en la Organización Comunitaria, Trabajo Social, Publicación Especializada en el Estudio de Procesos y Políticas Sociales. Revista 17, Octubre-Diciembre de 1982. Bogotá, D. E. p 24

INSTITUTO COLOMBIANO DE BIENESTAR FAMILIAR. Política Nacional de Atención Integral a la Familia. Unidad de Desarrollo Social. División Demográfica. Bogotá, 1983. pp 9 y 10

--------. Primer Foro Departamental de la Familia. Barranquilla, 1983. p 93

JIMENEZ, Maritza y Otras. Trabajo Social con Campesinos. ed. Librería Ecro. Buenos Aires, 1976. p 35

MINISTERIO DE CULTURA. Análisis e Investigación Cultural. Grafoffset, S. L. Getafe. Madrid, 1980. p 46

MORALES, Luz. La Participación Comunitaria como Opción Metodológica del Trabajador Social. Memorias. Quinto Congreso Nacional de Trabajo Social. Cartagena, 1983. p 208

MOSQUERA, Luisa y Otras. Trabajo Social en la Catástrofe del Sur del Departamento del Atlántico. Facultad de Trabajo Social. Universidad Simón Bolívar. Barranquilla, 1985. pp 21, 22 y 23

PUERTA, Laurean. Atentado Contra los Chinos. Refuerzan Vigilancia Policiva en el Piñón. El Heraldo. Agosto 27, 1985. p 6 A

REPUBLICA DE COLOMBIA DEPARTAMENTO NACIONAL DE PLANEACION. Cambio con Equidad. Plan de Gobierno 1983-1986. Bogotá. p 236

ANEXOS

ANEXO 1. FOTOGRAFIAS DEL MUNICIPIO DE CAMPO DE LA CRUZ

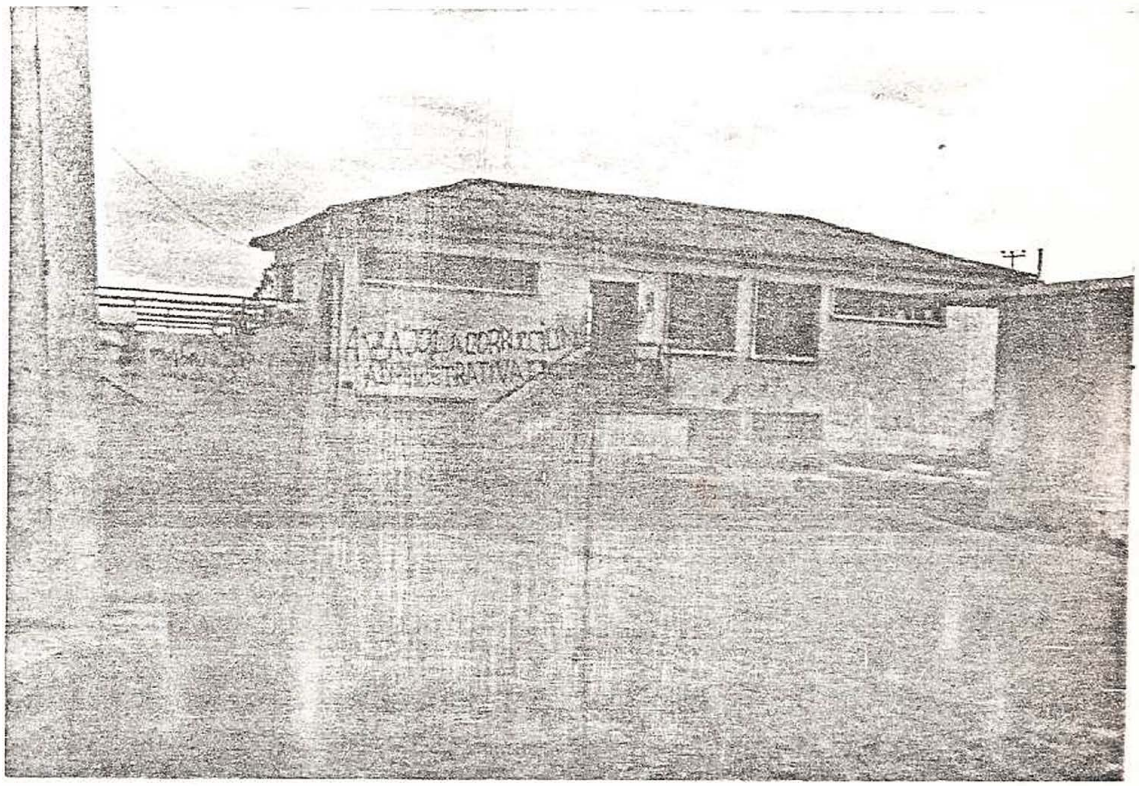

Abandono del Acueducto del Municipio de Campo de la Cruz.

El mismo Acueducto con tubería a la intemperie, que la Comunidad necestia.

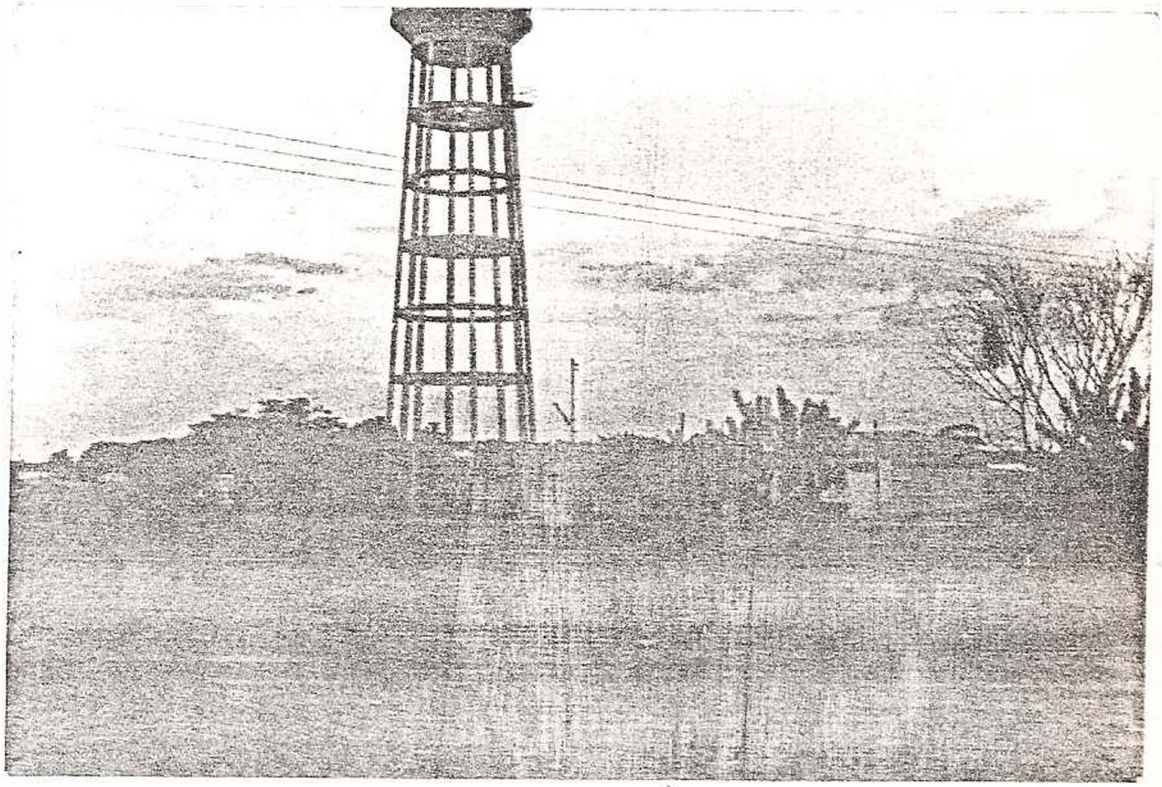

Tanque del Acueducto, con reducida capacidad para abastecer a la población.

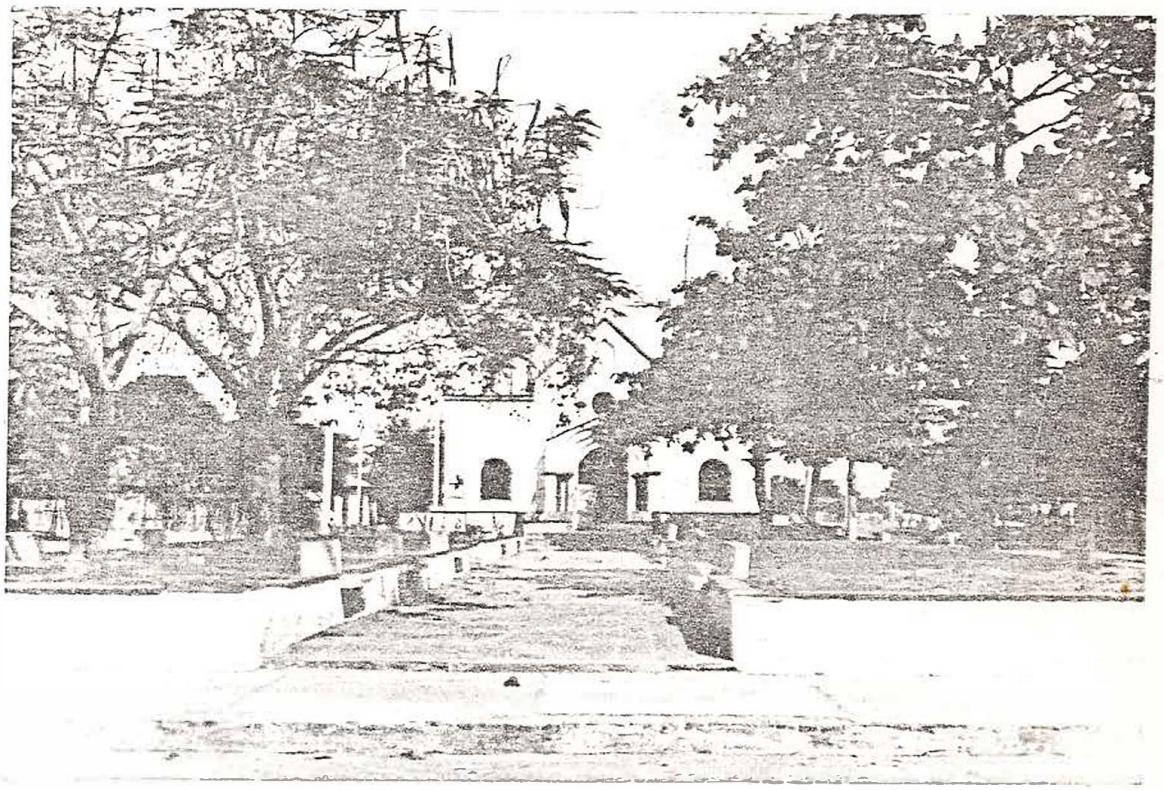

Uno de los denominados Parque de Recreación, al fondo la Iglesia del Municipio de Campo de la Cruz.

UNIVERSIDAD SIMON BOLIVAR
BIBLIOTECA
BARRANQUILLA

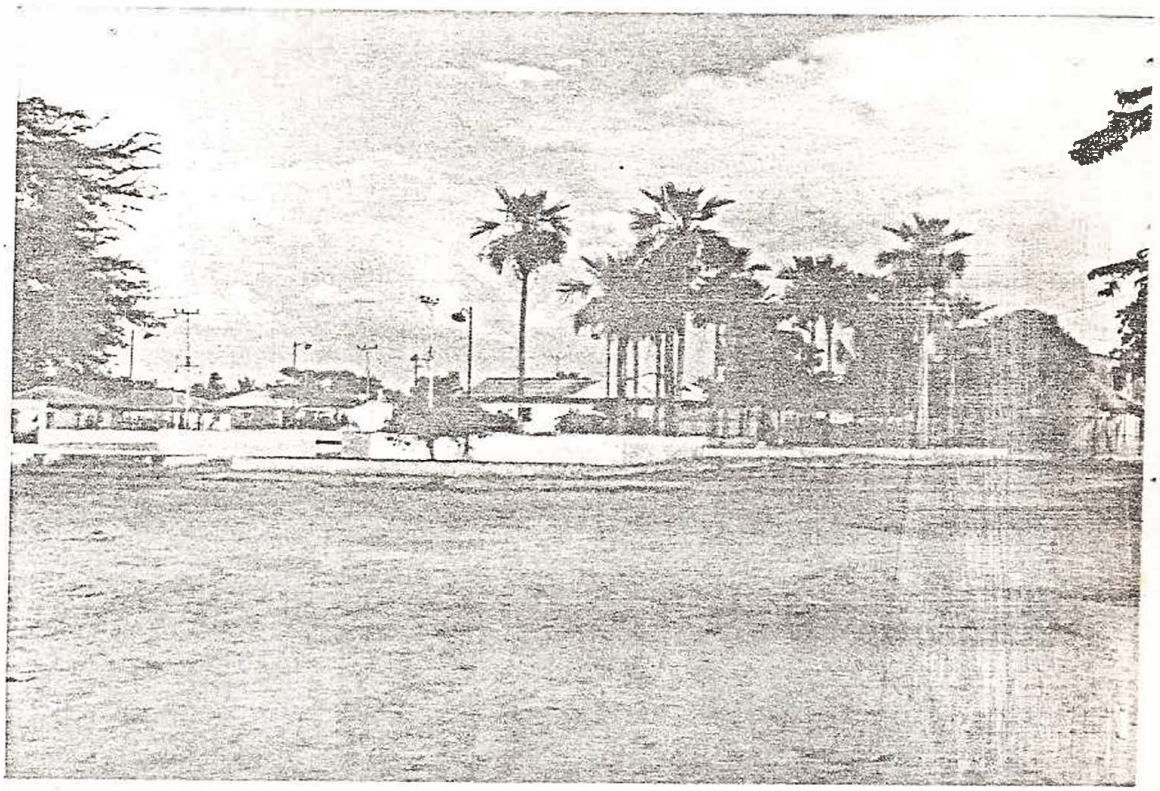

Otro de los denominados Parque de Recreación.

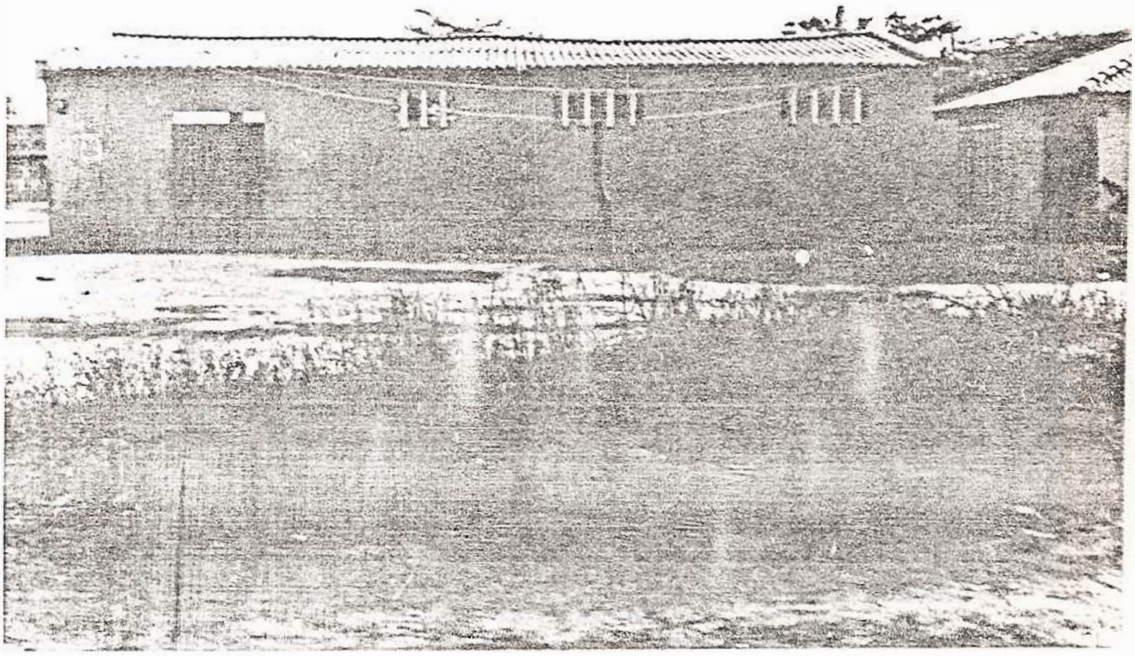

Matadero del Municipio de Campo de la Cruz. Observese pequeña zona enmontada.

Estado de languidez de las reses a sacrificar en el Matadero de Campo de la Cruz.

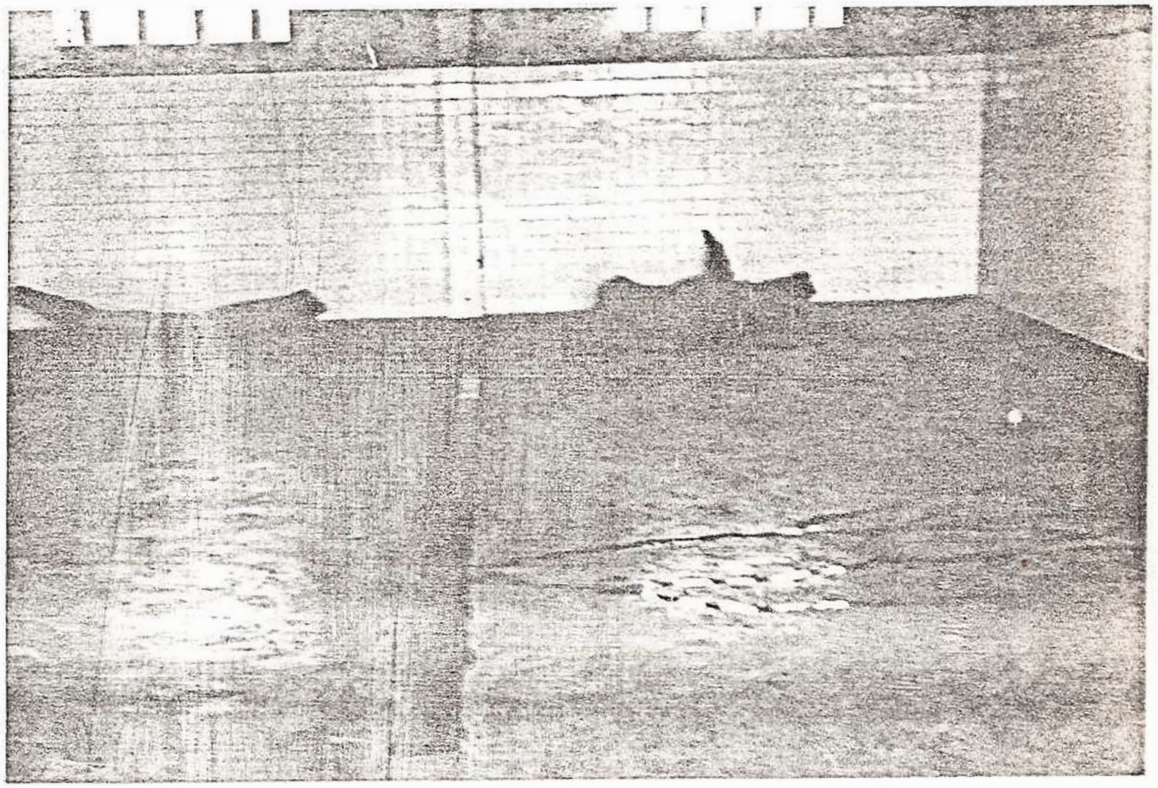

Pozas rebosadas en el interior del Matadero donde se expende la carne.

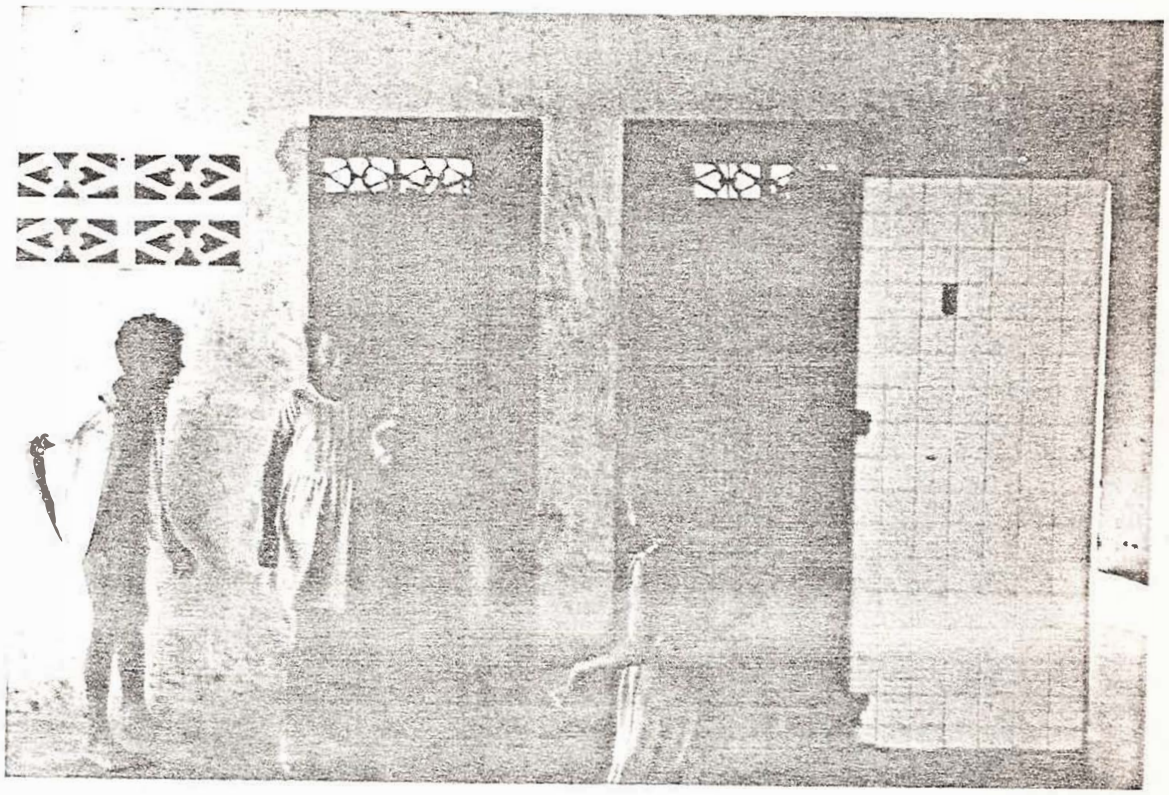

Niños descalzos, llegan a bañarse al cuarto donde se deposita la san gre que va a ser coagulada.

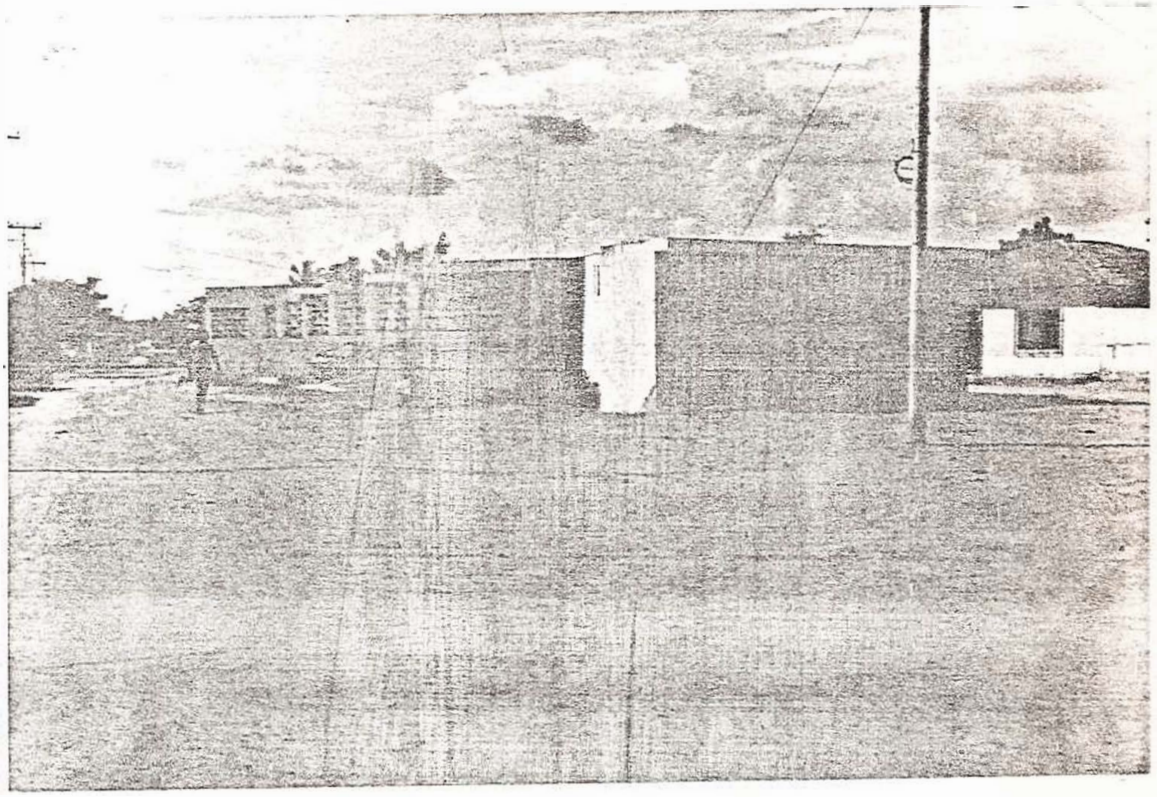

Fachada del local destinado para Mercado Público del Municipio de Campo de la Cruz; este nunca ha sido utilizado.

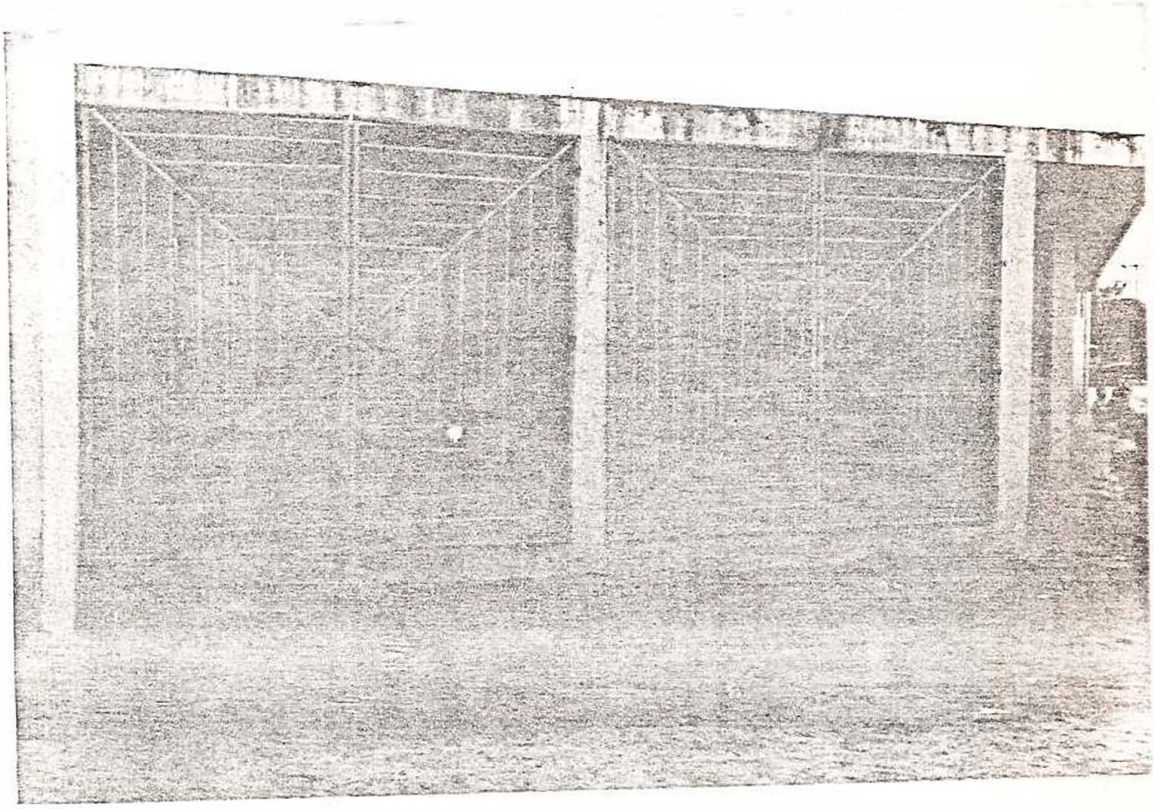

Clausura total del Mercado.

Una de las calles pavimentadas del Municipio de Campo de la Cruz.

UNIVERSIDAD A
BIBLIOTECA
BARRANQUILLA

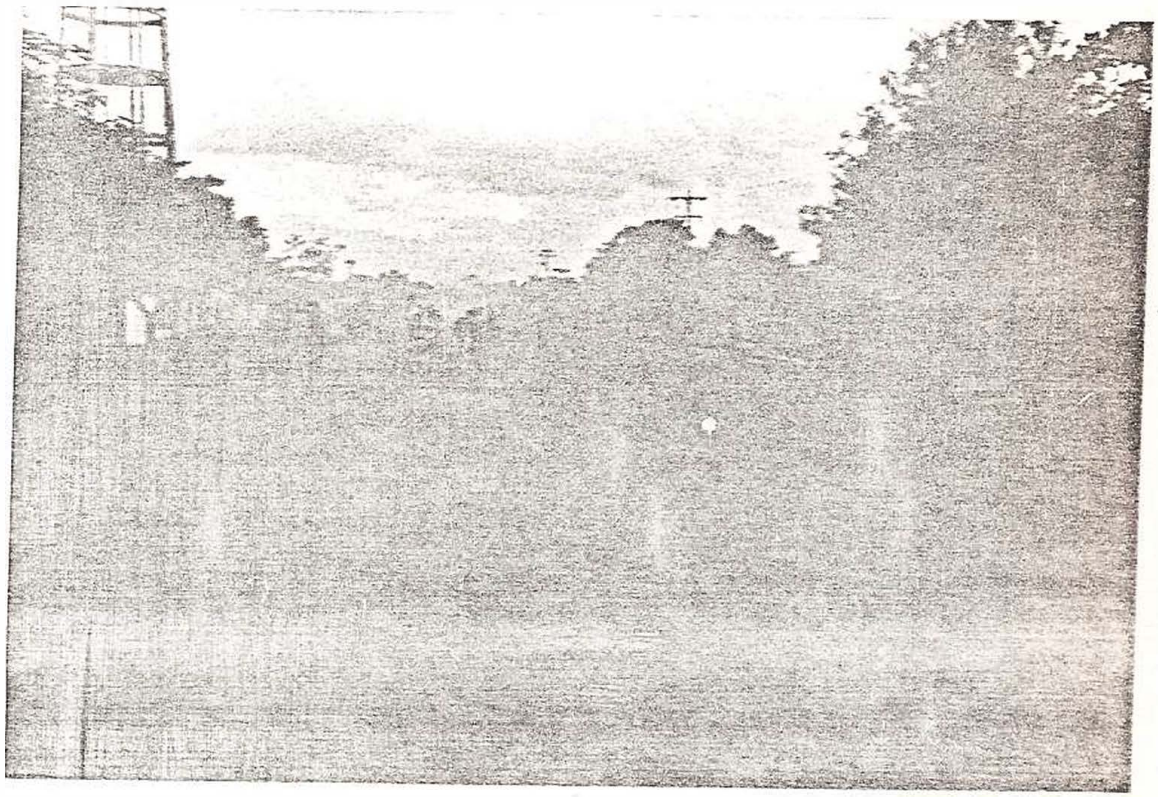

Vía principal polvorienta e intransitable en periodos de lluvia.

Otra de las vías sin pavimentar por donde tiene que movilizarse la población trabajadora.

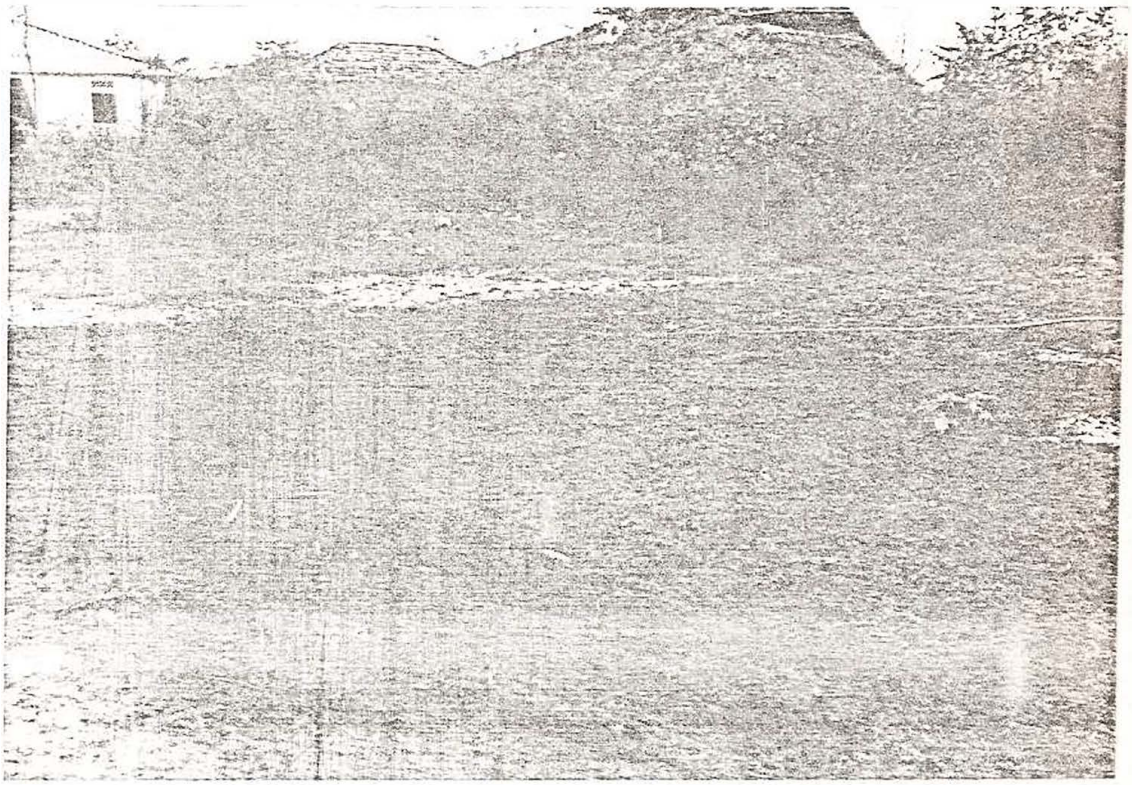

Zona enmontada y estiercol de ganado en plena calle del Matadero.

La niñez se divierte en medio del estiercol.

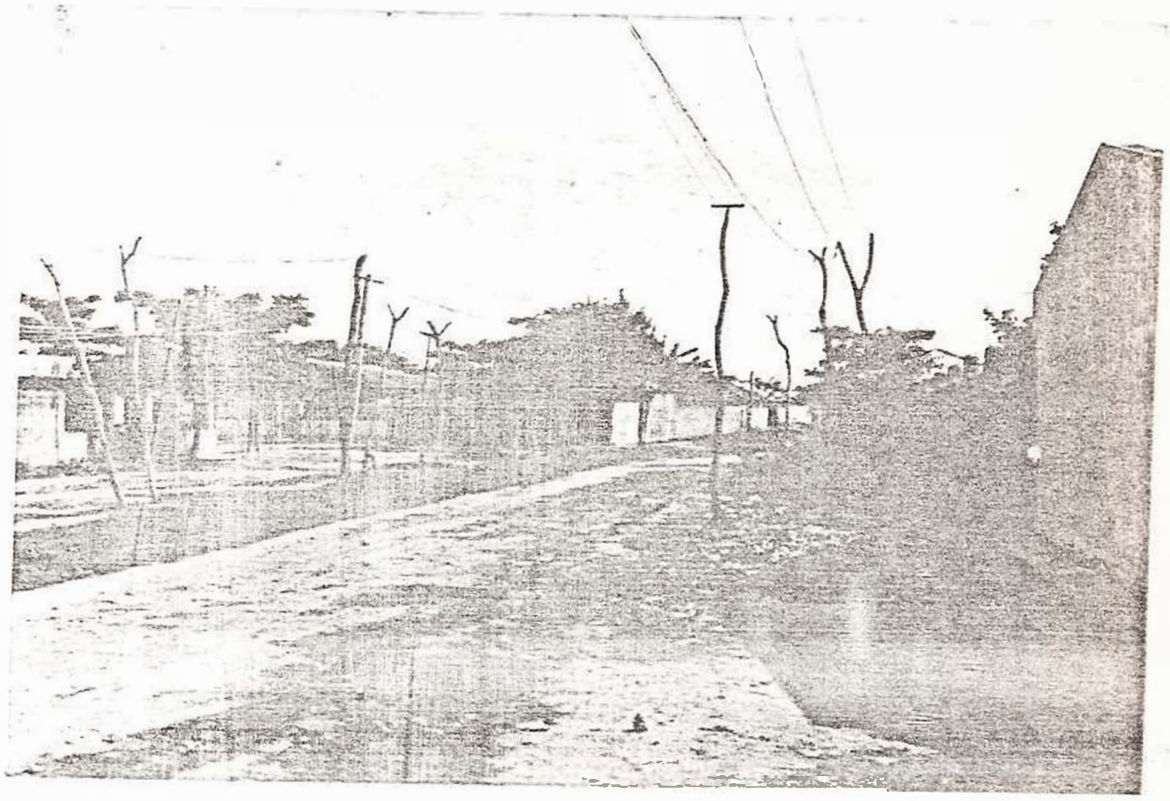

Extenso basurero en una vía de la población.

De igual manera observamos algunas basuras en otra calle del Municipio de Campo de la Cruz.

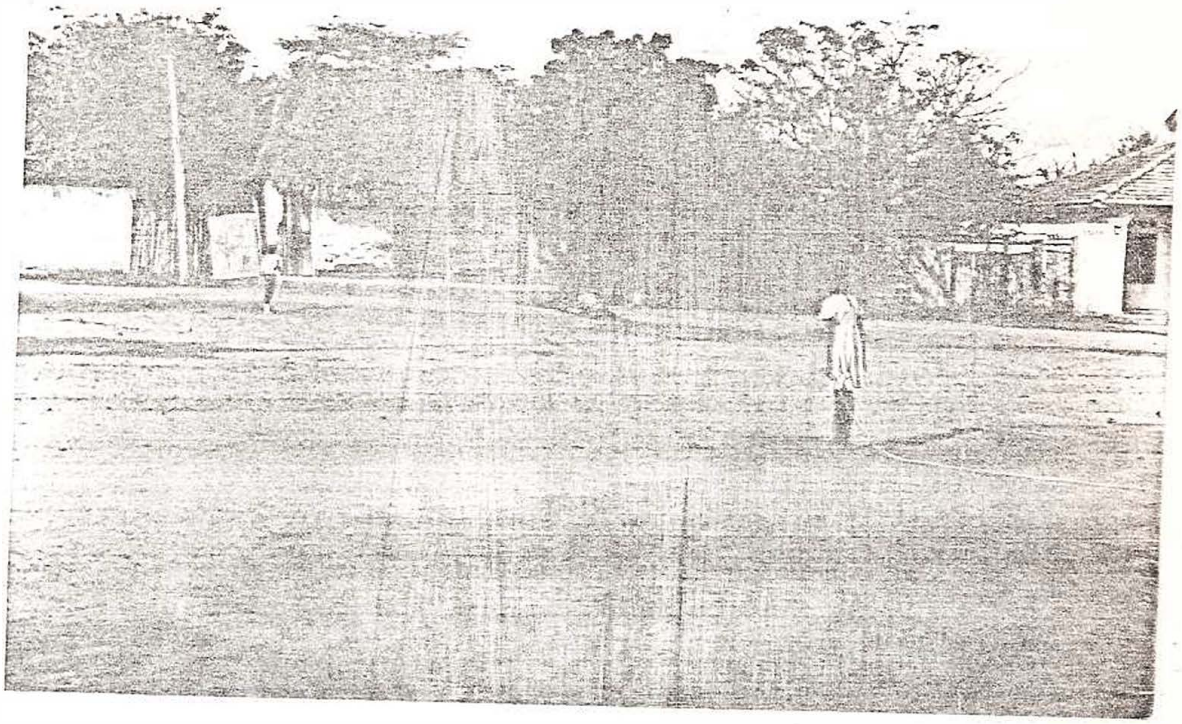

Al fondo casa de bahareque con techo de paja.

Casa de bahareque con techo de teja.

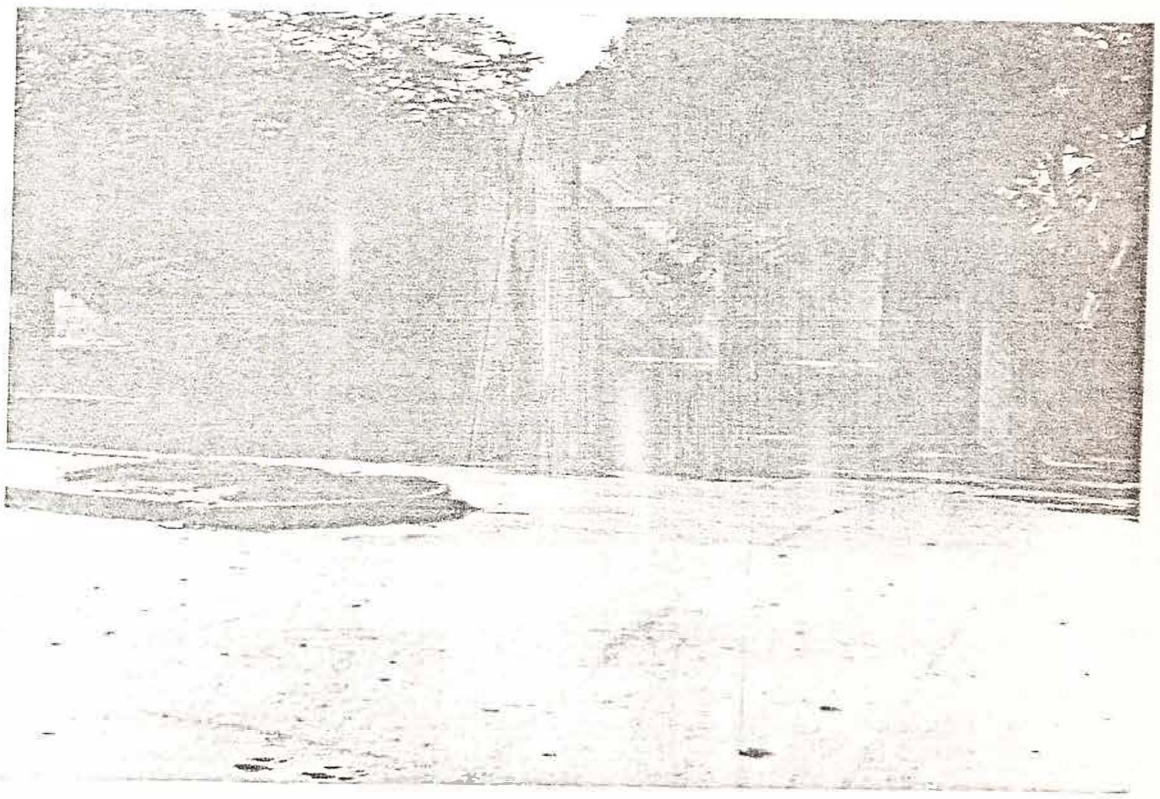

Fachada de la Alcaldía del Municipio de Campo de la Cruz.

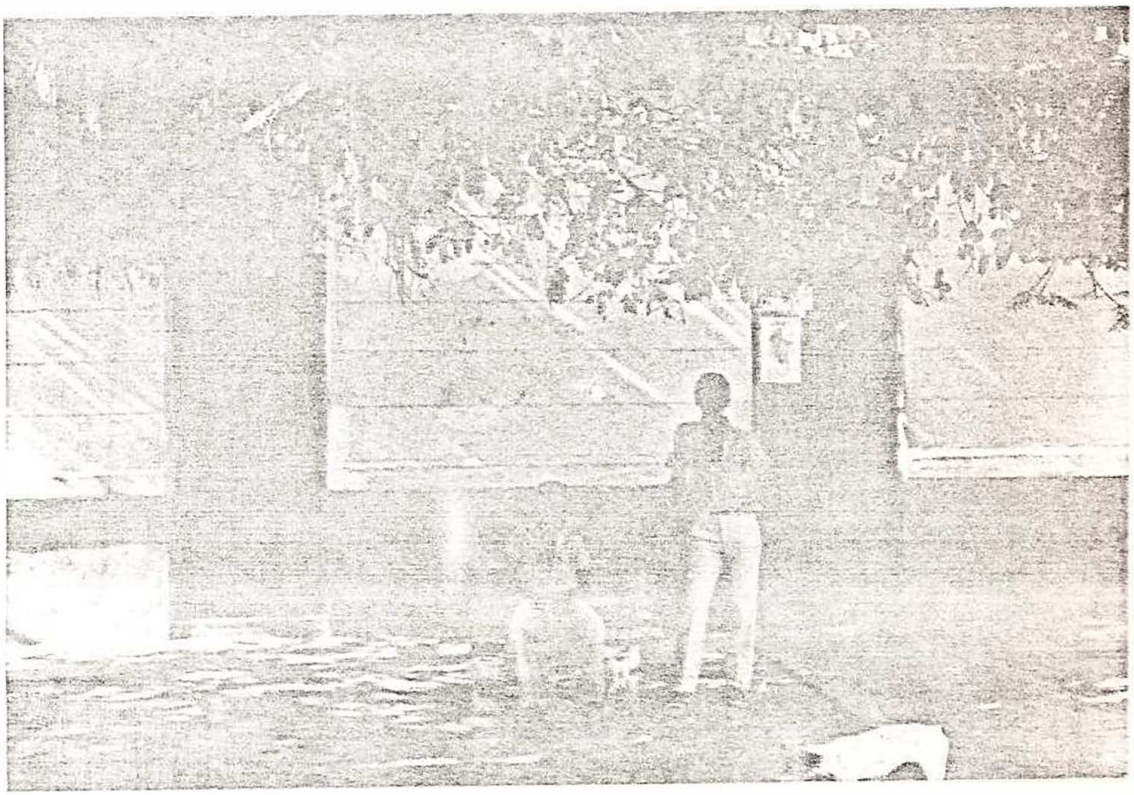

TELECOM

Aguas estancadas; otro foco infectocontagioso.

Hospital del Municipio de Campo de la Cruz.

Zona agraria en cercanía a región acuática.

Otra zona agraria aledaña al río Magdalena.

UNIVERSIDAD SIMÓN BOLÍVAR
BIBLIOTECA
BARRANQUILLA

Abandono total del Estadio Deportivo.

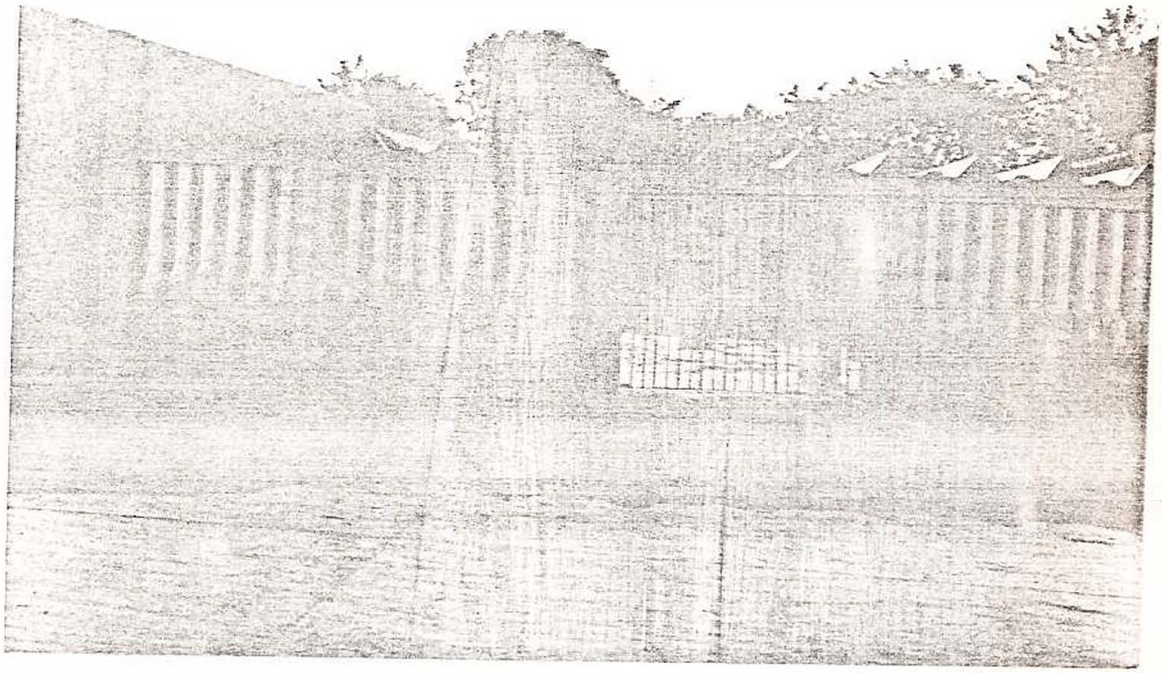

Escuela de primaria Pío XII.

Escuela de primaria Francisco de Paula Santander.

Escuela de primaria Simón Bolívar.

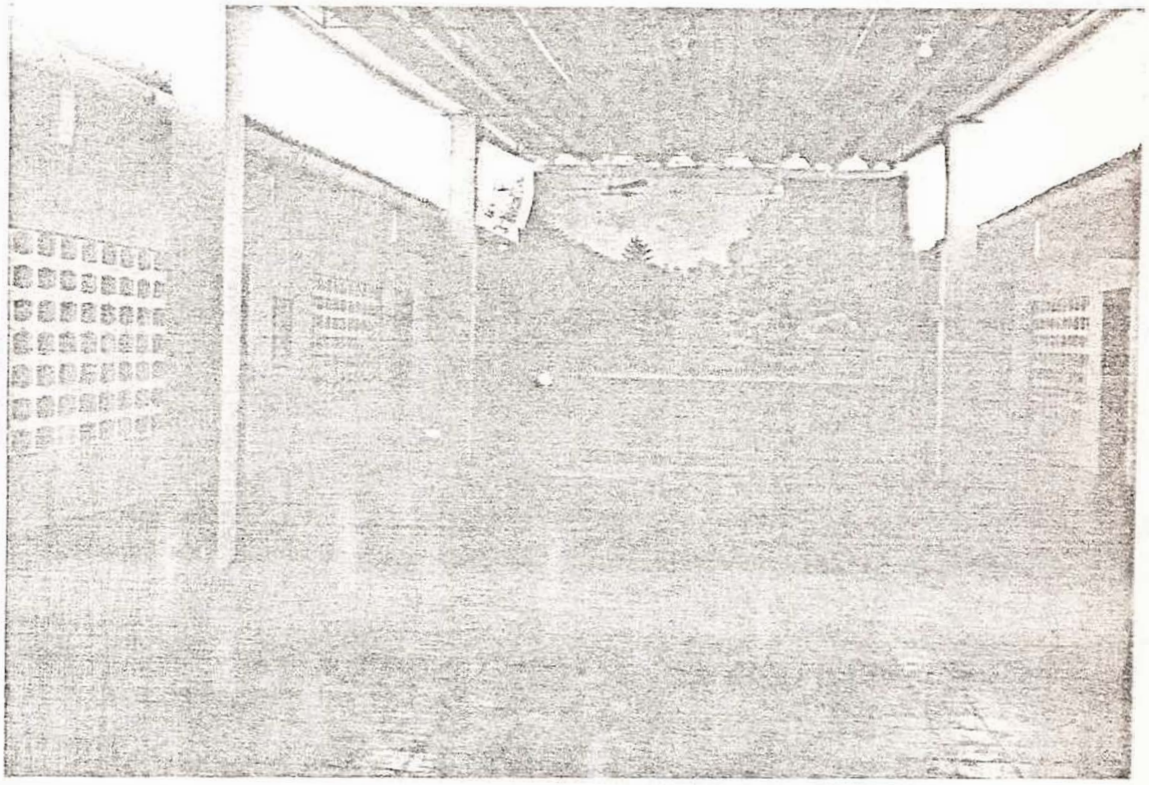

Salón de actos de la escuela Francisco de Paula Santander.

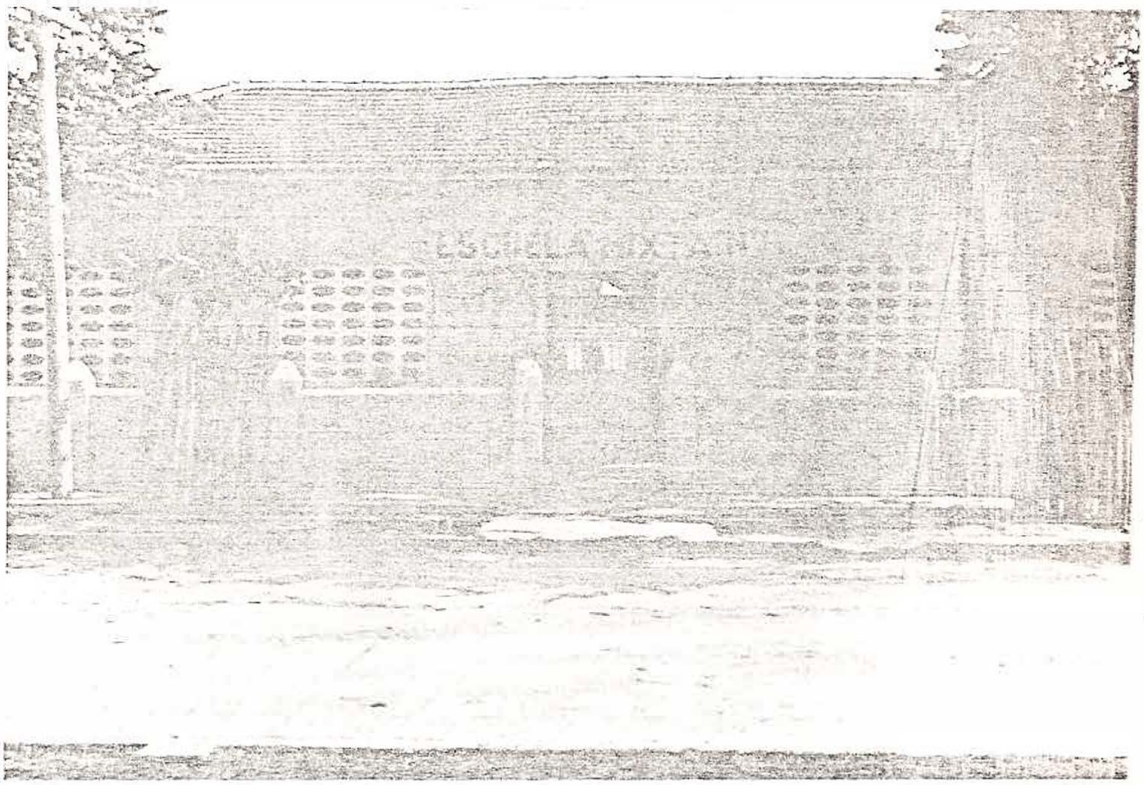

Otra de las escuelas del Municipio de Campo de la Cruz. Su nombre al frente.

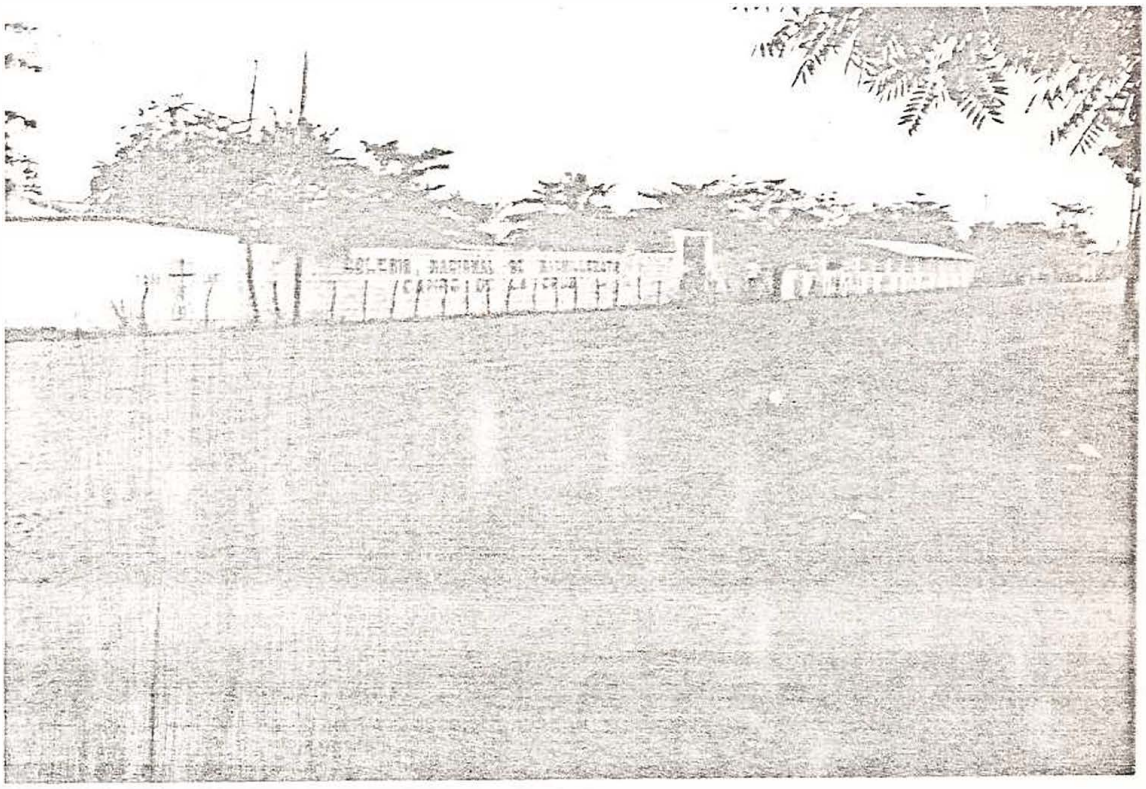

Fachada del Colegio de Bachillerato del Municipio de Campo de la Cruz.

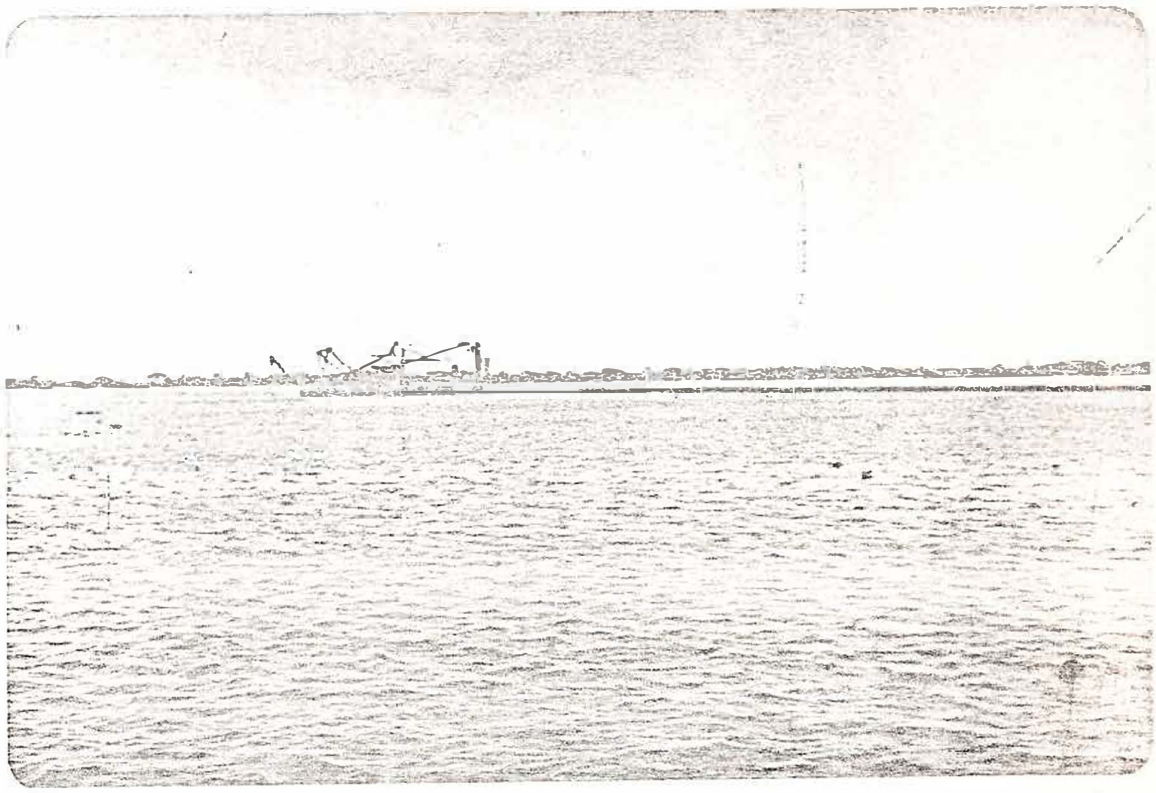

Una de las dragas que realizó trabajos en el sur del Atlántico.

Tuberías y basura dejan las dragas a orillas del Municipio del Piñón, Magdalena.

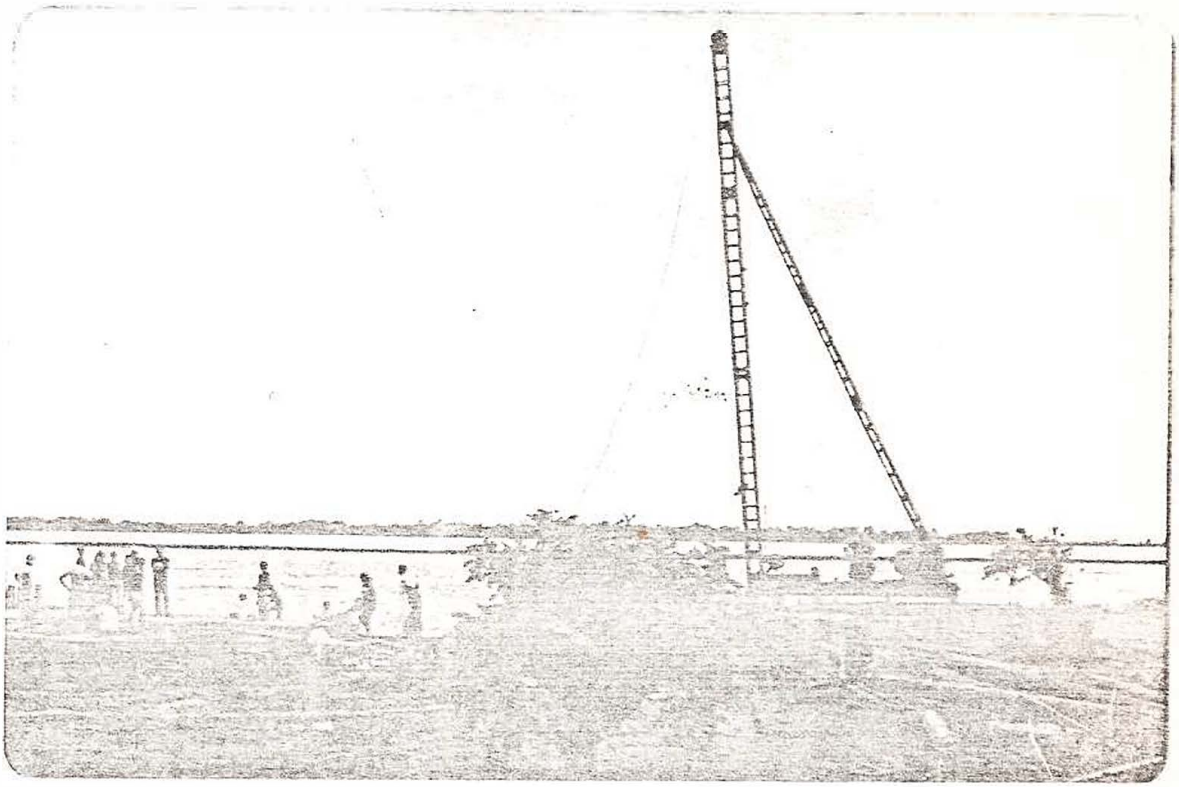

Piñoneros observan el trabajo agilizado por las dragas chinas.

Gráfico Nº 1 HACINAMIENTO EN LA CABECERA

Municipal de CAMPO DE LA CRUZ

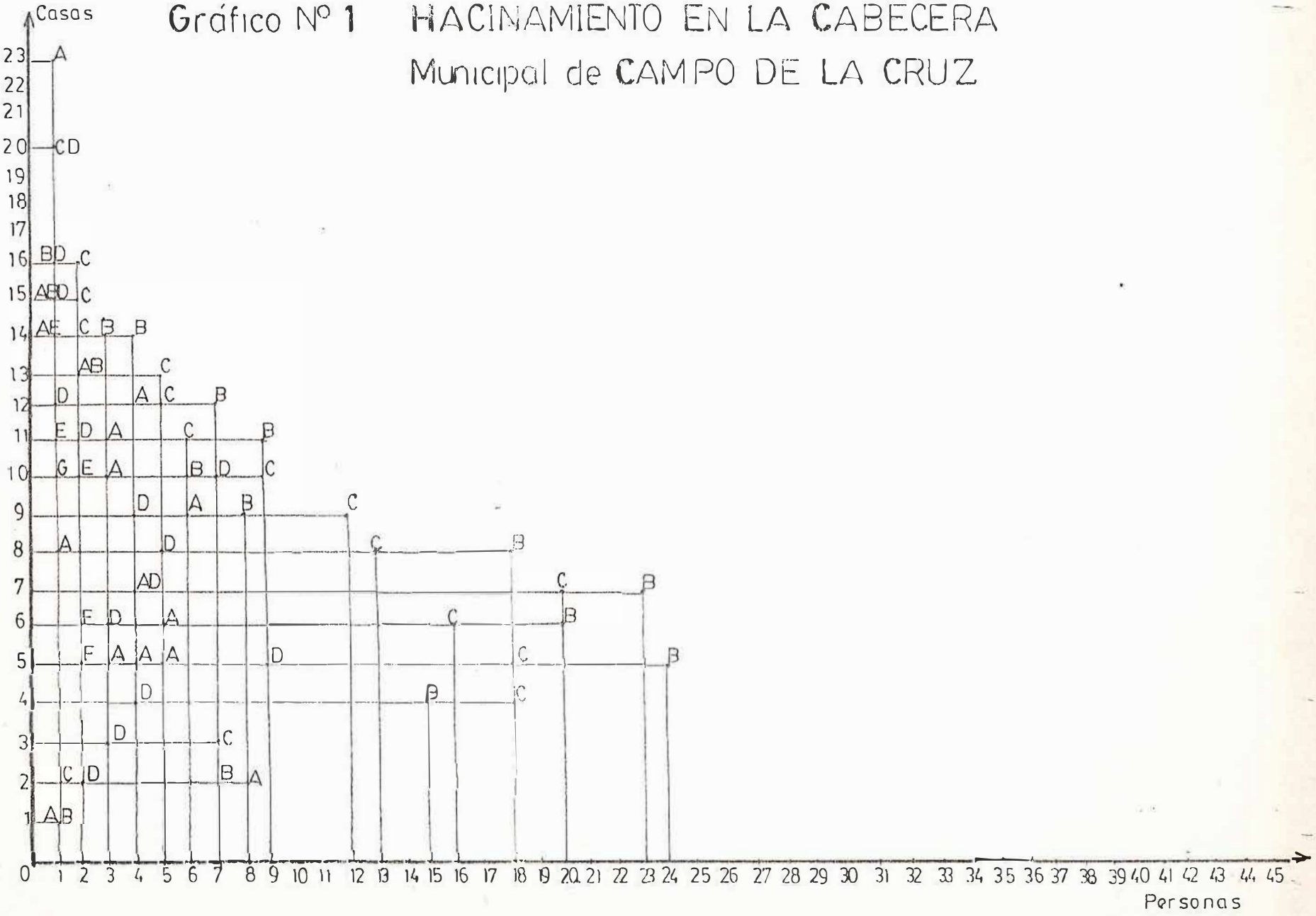

Fuente : Encuestas

Grafica N°2

HACINAMIENTO EN EL CORREGIMIENTO DE BOHORQUEZ

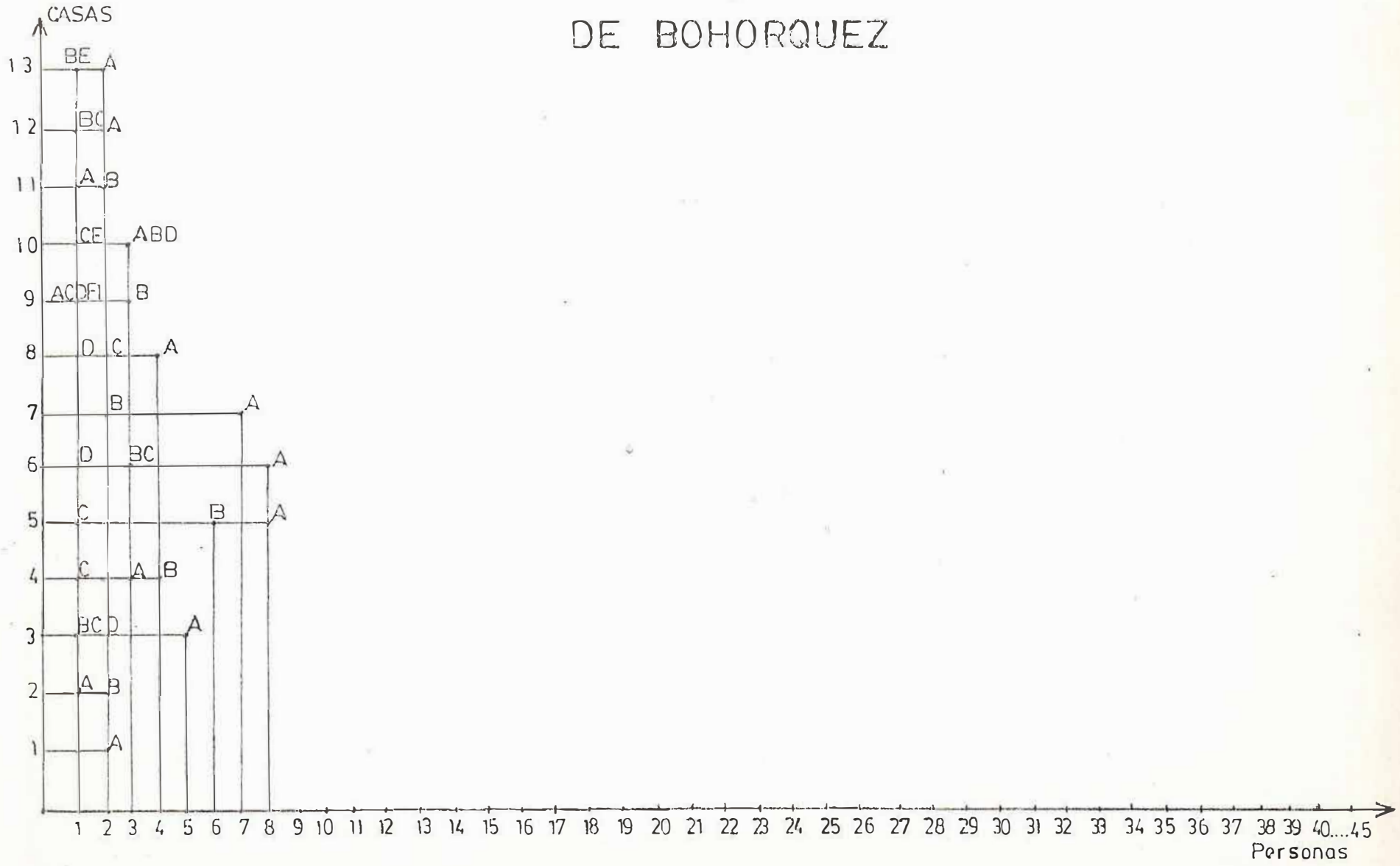

Fuente :- Encuestas